NEDERLANDSE BOND VAN

CORRESPONDENTIESCHAKERS

Schaakschakeringen: NBC-Nieuwsbrief

2e jaargang Nummer 1 Maart 2012

Beste NBC-leden,

Hierbij ontvangt u de eerste NBC-Nieuwsbrief van 2012. Deze Nieuwsbrief staat in het teken van de algemene ledenvergadering die 14 april a.s. in Utrecht zal plaatsvinden. De agenda van de ledenvergadering, de jaarverslagen en de overige stukken voor de vergadering zijn in deze Nieuwsbrief opgenomen. Daarnaast is er, zoals te doen gebruikelijk, weer een overzicht van Joop Jansen met betrekking tot de stand van zaken in de vriendschappelijke interlands. Ook bevat de Nieuwsbrief weer een partijanalyse, deze keer van de hand van Dick van Geet. Hij laat zijn licht schijnen over wellicht zijn laatste correspondentiepartij, tegen de Fin Auvo Kuvala. De partij werd gespeeld in de vriendschappelijke interland Nederland - Finland.

De complete inhoudsopgave van deze nieuwsbrief ziet er als volgt uit:

1. Agenda jaarvergadering
2. Notulen algemene ledenvergadering van 2 april 2011
3. Notulen bijzondere algemene ledenvergadering 3 september 2011
4. Jaarverslag van de secretaris
5. Jaarverslag van de penningmeester
6. Jaarverslag van de algemeen wedstrijdleider
7. Jaarverslag van het bestuurslid publicaties
8. Aanpassing van het wedstrijdreglement 2012
9. Inschrijven halve finale World Correspondence Chess Championship 2012
10. Vriendschappelijke landenwedstrijden
11. Aankondiging nieuwe vriendschappelijke landenwedstrijden
12. Webmaster gezocht
13. Partij: Dick van Geet - Auvo Kuvala (Nederland - Finland 2010-2012)
14. De laatste partij van Dick van Geet?!
15. Aanmelden en contact

Graag ontvangt de redactie reacties op deze Nieuwsbrief. Als u zelf een bijdrage wilt leveren aan een volgende Nieuwsbrief stellen we dat uiteraard ook op prijs. U kunt uw bijdrage mailen naar NBCNieuwsbrief@hotmail.nl.

Veel leesplezier! Gert Legemaat

1. AGENDA ALGEMENE LEDENVERGADERING

De algemene ledenvergadering wordt gehouden op **zaterdag 14 april 2012** in het Cursus- en Vergadercentrum Domstad, op de Koningsbergerstraat 9 te Utrecht (vlakbij de Jaarbeurs). **Aanvang:** 13.00 **uur.** N.B.: De zaal is vanaf 12.30 uur geopend!

1. Opening.

2. Vaststelling notulen van de Algemene Ledenvergadering, d.d. 2 april 2011 en de bijzondere Algemene Ledenvergadering, d.d. 3 september 2011, waarvan publicatie in de Nieuwsbrief nr. 3.

3. Ingekomen stukken en mededelingen.

4. Jaarverslagen van secretaris, penningmeester, algemeen wedstrijdleider en publicaties.

5. Kascommissie:

   a) verslag kascommissie 2011.

   b) benoeming kascommissie 2012.

6. Begroting.

7. Plaatsingscommissie.

   De plaatsingscommissie bestaat uit een bestuurslid (Jos van Doorn) en ten minste drie leden (Cor van Wieringen, René Raijmaekers en John Elburg). John Elburg is aftredend en herkiesbaar.

8. Bestuursverkiezing.

   Aftredend en herkiesbaar is en H.P.J. Visser (2e secretaris).

   Aftredend is Ronald Ritsema en niet herkiesbaar (website).

9. Bespreking ingediende voorstellen, o.a. aanpassing wedstrijdreglement.

10. Prijsuitreikingen.

11. Vaststelling plaats en datum van de volgende Algemene Ledenvergadering (in maart of april 2013).

12. Rondvraag en sluiting.

NB: (Tegen-)Kandidaten voor de in de punten 5, 7 en 8 genoemde functies en voorstellen met betrekking tot punt 9 kunnen tot 30 maart 2012 bij de secretaris worden ingediend.

2. NOTULEN ALGEMENE LEDENVERGADERING 2 april 2011

1. OPENING.

Om 14.10 uur opent de penningmeester. de heer W.H. Pommerel Brouwer, de vergadering in aanwezigheid van 11 leden, waaronder 3 bestuursleden.

De heer Pommerel Brouwer geeft een toelichting, waarom hij en niet onze voorzitter, de heer T. de Ruiter, deze vergadering voorzit. Hij leest hiervoor een e-mail van de voorzitter voor. "Nu ik aftredend ben is het een goede gelegenheid om na vele jaren afscheid van het bestuur te nemen. Ik ben dus niet herkiesbaar. Verder moet ik je mededelen dat ik niet in staat ben de ALV op zaterdag 2 april bij te wonen. We gaan namelijk van 27 maart t/m 8 april een reis maken naar Portugal. Deze reis die we graag willen maken is al twee keer uitgesteld en 27 maart is onze laatste kans. Ik vind het wel vervelend dat ik verstek moet laten gaan, maar het is nu eenmaal zo."

Het woord vooraf gaat als regel over het aantal leden en de ontwikkeling daarvan.

a)We zijn het afgelopen jaar begonnen met 373 leden. Als we dat in kort historisch perspectief plaatsen, is het aantal leden elk jaar afnemend en wel met een flink aantal. Op dit moment (eind van het jaar 2010) waren er nog 340 en de penningmeester heeft de afgelopen week aan 335 leden een brief uit doen gaan in verband met de contributie. Dat is 33 minder dan vorig jaar. Onze ereleden betalen geen contributie. Van onze leden wonen er 18 in het buitenland. Vorig jaar hebben we 6 nieuwe leden kunnen begroeten en hebben 29 leden bedankt en 11 leden zijn vorig jaar overleden. Wat de contributies betreft, heeft na een week 50 % van onze leden al betaald. De verhouding Hoofdleden en Dubbelleden is fiftyfifty. Onze overleden schaakvrienden zijn: J. Aalbers (Rotterdam), A.A. Aaldijk (Raamsdonk), A.J. Goedkoop (Amsterdam), A.M.A. Luca (Utrecht), R.J. Maliangkay (Rotterdam), R.J. Meijer (Woerden), G.C. van Perlo (Zwolle), N.J. Rensen (Delft), B. Ockeloen (Rotterdam), H.A. Wille (Arnhem) en W.P.J. Wegman. Begin 2011 bereikte ons ook het bericht, dat de heer J.J. van Oosterom zijn lidmaatschap opzegde. Hij is en blijft erelid van de NBC en dat hebben we hem ook geschreven.

b) Wat betreft huishoudelijke zaken: Het bestuur komt eens per 2 maanden in Amersfoort bijeen. In het afgelopen jaar zijn we 4 keer bij elkaar gekomen. Ook het aanpassen van de reglementen valt onder huishoudelijke zaken. De heer Van Wieringen is daar intensief mee bezig geweest.

c) Van de combinatie Schaakschakeringen & Postduif zijn het afgelopen jaar 12 uitgaven uitgekomen. Het onderdeel Weblog kende een uitbreiding. We kunnen sinds kort ook NBC - Watch raadplegen.

De Weblog, beheert door de heer H. Stallinga, gaat goed.

d) De KNSB gaat rustig zijn gang. Uw voorzitter gaat nog steeds regelmatig naar de bondsraadsvergaderingen van de KNSB.

2. VASTSTELLING NOTULEN ALV d.d. 10 april 2010.

De notulen, zoals afgedrukt in Schaakschakeringen, nr. 411 (februari 2011) op bladzijde 5 t/m 8, en het documentatieboekje op bladzijde 2 t/m 5, dat op de tafel ligt, worden goedgekeurd, onder dankzegging aan de notulist, de heer H.P.J. Visser.

3. INGEKOMEN STUKKEN EN MEDEDELINGEN.

Berichten van verhindering zijn binnengekomen van veertien leden, namelijk de heren R.E. Booy, H.J. van den Bos, P.J.G. Cijs, J.B. van Daatselaar, K.A. Faber, R. Feytens, C-P. Gouw, G.K.P. van den Haak, H.R. Heite, G.J. Hooykaas, J.G. Koopmanschap, G.J. Kramer, H. Kuiphof, G.J. Marell, B. Mews, W.J. Mooij, A.A. van ‘t Riet, T. de Ruiter, H.A.T. Schulenberg, P. Spierenburg, A.C. van der Tak en G.J. Timmerman.

Er is een brief ontvangen van de kascontrolecommissie (de heer R.L. Klinkers), die bij agendapunt 5a behandeld zal worden.

Van Van Wieringen een aantal voorstellen, waaronder wijziging van het Huishoudelijk Reglement (zie agendapunt 9).

Van Pommerel Brouwer een voorstel betreffende Schaakschakeringen/ /Postduif (zie agendapunt 9).

4. JAARVERSLAGEN van SECRETARIS, REDAKTEUR, WEDSTRIJD-LEIDER, PENNINGMEESTER, LID PUBLIC RELATIONS en LID INTERNATIONALE CONTACTEN.

Het jaarverslag van de secretaris wordt zonder vragen goedgekeurd.

Na een uitgebreide toelichting wordt ook het jaarverslag van de penningmeester goedgekeurd. Om iets aan de terugloop van ons ledenaantal te doen, wordt een werkgroep Ledenwerving in het leven geroepen, bestaande uit de heren J.H.E.P. Jansen, R.J.E. Ritsema, W.H. van Vugt en W.A. Oudheusden.

Het jaarverslag van de Algemene Wedstrijdleider en Publicaties: wordt ook goedgekeurd. De heer Jansen is enigszins teleurgesteld over de Weblog.

Het jaarverslag van de wedstrijdsecretaris wordt zonder vragen goedgekeurd.

5. KASCONTROLECOMMISSIE.

a) verslag kascontrolecommissie 2010.

De heer R.L. Klinkers leest het verslag van de kascontrolecommissie voor: "Vanmiddag (22-03-2010) hebben Gerard van den Haak en ondergetekende (Roelof Klinkers) ten huize van de penningmeester in Elburg de kas gecontroleerd. De penningmeester had zijn zaken voortreffelijk op orde en wij hebben alleen maar waardering voor zijn werk. Wij stellen voor om tijdens de jaarvergadering hem decharge te verlenen voor het gevoerde beleid."

b) benoeming kascontrolecommissie 2011.

De samenstelling van de kascontrolecommissie voor het bondsjaar 2011 wordt door de vergadering als volgt bepaald: leden zijn de heren R.L. Klinkers (Heerenveen) en G.K.P. van den Haak (Haarlem) met als reserve de heer K.A. Faber (Zwolle).

6. BEGROTING 2011.

De begroting voor 2011 staat afgedrukt in het Documentatieboekje op bladzijde 15. De vergadering gaat akkoord met deze begroting. Het bestuur vraagt de vergadering toestemming om met ingang van 1 januari 2011 een eventuele contributieverhoging door te voeren, indien dit nodig is. De vergadering gaat hiermee in principe akkoord.

7. PLAATSINGSCOMMISSIE.

De heer W.H. Pommerel Brouwer (Elburg) wordt opgevolgd door de heer R.C.H.(René) Raijmaekers (Geldrop). De vergadering gaat akkoord met zijn benoeming.

8. BESTUURSVERKIEZING.

Aftredend is de heer T. de Ruiter (voorzitter) Hij stelt zich niet herkiesbaar. Het bestuur heeft de heer W.A. (Arjen) Oudheusden hiervoor benaderd. Nadat hij zichzelf voorgesteld heeft, verkiest de vergadering hem met 9 stemmen voor en 2 onthoudingen.

De heer Pommerel Brouwer heeft besloten af te treden als penningmeester. Hij blijft tot er een opvolger bekend is.

De heer Jansen stopt als bestuurslid, maar blijft zijn werkzaamheden wel uitvoeren.

De heer Visser wil in 2012 stoppen. Omdat in de statuten staat, dat de NBC 5 bestuursleden moet hebben, is Visser bereid door te gaan als 2^{e} secretaris.

9. BESPREKING INGEDIENDE VOORSTELLEN.

De voorstellen van Van Wieringen, betreffende het Wedstrijdreglement, het NBC Spelreglement Webserver en het Reglement van de NBC Plaatsingscommissie worden goedgekeurd. Zijn voorstel voor wat betreft het Huishoudelijk Reglement wordt ook goedgekeurd, met dien verstande, dat artikel 1 blijft zoals het was.

Het voorstel van Pommerel Brouwer (op persoonlijke titel) over “het elektronisch uitgeven van ons Bondsorgaan” wordt uitvoerig besproken. De vergadering keurt dit voorstel goed met 6 stemmen voor, 3 tegen en 2 onthoudingen.

10. PRIJSUITREIKINGEN.

De nieuwe voorzitter reikt twee bekers uit, aan de heer G. Legemaat (winnaar KE-12-Webserver) en een voor de heer R.E. Booij (2e plaats KE12-Webserver).

De bekers voor de overige prijswinnaars worden per post toegestuurd.

De vergadering gaat akkoord met het bestuursvoorstel om de heer A.A. van ’t Riet erelid van de NBC te maken. De oorkonde zal hem thuis uitgereikt worden.

11. VASTSTELLING PLAATS en DATUM volgende ALV.

De datum voor de komende Algemene Ledenvergadering wordt vastgesteld op zaterdag 14 april 2012. Waar is nog niet bekend.

12. RONDVRAAG en SLUITING.

Niets meer aan de orde zijnde sluit de voorzitter om 16.00 uur de vergadering onder dankzegging voor de aanwezigheid en de bijdragen en wenst ieder een behouden thuiskomst.

Apeldoorn, 22 december 2011 H.P.J.Visser, secretaris

3. NOTULEN BIJZONDERE ALGEMENE LEDEN VERGADERING VAN 3 SEPTEMBER 2011

1. OPENING.

Om 13.00 uur opent de voorzitter en heet de 18 aanwezigen welkom. De voorzitter licht het waarom van deze bijzondere algemene ledenvergadering toe. Tevens zal de resultaten van de enquête besproken worden.

2. MEDEDELINGEN.

Afmeldingen zijn binnengekomen van de heren Tom de Ruiter, Rein Thierry, G.J. Hooykaas, Cor van Wieringen, Gerard van den Haak, H. Schulenberg en Robert Booij.

3. BESTUURSVERKIEZING.

De kandidaat-bestuursleden stellen zich in het kort voor aan de vergadering. De kandidaat-bestuursleden worden bij acclamatie gekozen. Het nieuwe bestuur zal derhalve bestaan uit:

Voorzitter: W.A. Oudheusden,

Secretaris: A. Hebels,

2e secretaris: H.P.J. Visser,

Penningmeester: W.H. Pommerel Brouwer,

Algemene Wedstrijdleider: J.P.M. van Doorn

Wedstrijdsecretaris: J.H.E.P. Jansen,

Publicaties: G. Legemaat en R.J.E. Ritsema.

4. WAT VERDER TER TAFEL KOMT.

Pommerel Brouwer licht de bevindingen van de enquête toe. Er zijn 330 enquêtes verstuurd. De response bedraagt 43%. Interessant is om te weten, hoe actief zijn onze leden. Dat valt eigenlijk tegen, onze bond is sterk aan het vergrijzen. De gemiddelde leeftijd is boven de 60. De helft van onze leden schaakt niet of nauwelijks meer. Slechts een derde is vrij of zeer actief.

Van onze leden is 16% meer gaan schaken, de helft minder en 33% zegt, dat het ongeveer gelijk gebleven is. Een aantal leden schaakt minder vanwege het gebruik van de computer, waar men niets van moet hebben.

Een derde onderdeel is onze band met de KNSB. De vraag hierover wordt zeer uiteenlopend beantwoord: een derde zegt, hebben we niets mee te maken, een derde stelt zich neutraal op en nog een derde zegt, die band moeten we blijven houden.

Over Schaakschakeringen zijn allerlei ideeën gekomen. Over de frequentie kiest de helft eenmaal per maand of eenmaal per 2 maanden, voor een kwart maakt het eigenlijk niet uit. Negen leden kiezen heel nadrukkelijk voor een papieren versie door het gemis van een computer.

Heel opwekkend is het feit, dat 20 leden wil wel geregeld meewerken aan een of andere vorm van publicatie, hetzij de website, het zij het nieuwsblad (=14% van degenen, die gereageerd hebben). Achttien leden incidenteel, Tien leden zijn onduidelijk.

De laatste vraag ging over De Postduif. Bijna 80% wil De Postduif blijven ontvangen, 14% nee. 1% (=2 leden) zou De Postduif ook elektronisch willen ontvangen en 8% is hierover onduidelijk. Over het versturen van ons adressenbestand door Visser naar Van Wieringen; de meeste leden (88%) hebben daar geen moeite mee, 8% zegt nee en 6 leden zijn niet duidelijk.

Uit de vergadering komen enkele vragen over De Postduif en de heer Van Wieringen. De heren Leemans, de Visser, Broek, Westera, Klinkers en Vught stellen hierover vragen, die door Jansen, Visser en Oudheusden naar tevredenheid beantwoord worden.

De voorzitter geeft een toelichting over het ICCF-congres in Helsinki (Finland). De heren Westera (IM) en Raijmaekers (3^{e} plaats Webchess Open) krijgen hun certificaten en medailles uitgereikt.

5. RONDVRAAG en SLUITING.

Om 14.25 uur sluit de voorzitter de vergadering en bedankt iedereen voor hun komst naar deze vergadering en wenst hen een behouden thuisreis. In het bijzonder wordt de heer Pommerel Brouwer bedankt voor zijn werk betreffende de enquête.

Apeldoorn, 16 november 2011 H.P.J. Visser, secretaris

4. JAARVERSLAG VAN DE SECRETARIS

Zoals gebruikelijk zult U in dit korte verslag algemeen geïnformeerd worden. De Algemeen Wedstrijdleider vertelt u over de georganiseerde wedstrijden en de wedstrijdsecretaris over de vriendschappelijke wedstrijden. De financiële aspecten van onze staan in het verslag van de penningmeester. Het bestuurslid Publicaties informeert u over de Nieuwsbrieven.

I. BESTUUR.

Op de Algemene Ledenvergadering van 2 april 2011 traden de heren T. de Ruiter (voorzitter) en J.H.E.P. Jansen (wedstrijdsecretaris) af, een dag later gevolgd door de heer C.A. van Wieringen (Algemeen Wedstrijdleider en publicaties). Op de ALV werd de heer W.A. Oudheusden gekozen tot voorzitter.

Op de bijzondere Algemene Ledenvergadering van 3 september 2011 werd een nieuw bestuur geformeerd, zie de betreffende notuelen

Het oude bestuur vergaderde het afgelopen bondsjaar twee maal, telkens in Amersfoort, het ad interim bestuur één maal in Apeldoorn en het nieuwe bestuur drie maal, in Elburg, in Amersfoort en in Utrecht.

II. LEDENBESTAND.

Aan het begin van het bondsjaar bedroeg het aantal leden 340 en werd afgesloten met 299 leden, waarvan er 6 in het buitenland woonachtig zijn.

In de loop van het bondsjaar traden 7 nieuwe leden toe en bedankten 37 leden voor hun lidmaatschap. Helaas waren we gedwongen 5 leden af te voeren wegens contributieschuld. Door overlijden ontvielen ons 6 leden. Evenals in vorige bondsjaren boekten we ook dit jaar weer ledenverlies. De afname in dit bondsjaar bedroeg 41.

III. SLOT.

Ondanks het ledenverlies in het afgelopen bondsjaar, is het bestuur hoopvol en verwacht, dat het komende bondsjaar voor onze bond en haar leden een goed schaakjaar zal worden.

Apeldoorn, 12 maart 2012 H.P.J. Visser (2e secretaris)

5. JAARVERSLAG VAN DE PENNINGMEESTER

Het financieel verslag over 2011 wordt samengevat in de volgende drie tabellen:

1. *Balans* per 31 december 2011, in vergelijking met de balans 2010;

2. *Het exploitatieoverzicht* 2011 ten opzichte van de begroting voor 2011;

3. *Begroting 2012*, in vergelijking de werkelijke en begrote ontvangsten en uitgaven in 2011. Tot slot volgt een korte toelichting.

N.B.C. Balans per 31 december 2011 in vergelijking met 2010

N.B.C: Balans per 31 december 2010 en 2011				
Omschrijving	**31-12-2010**		**31-12-2011**	
Gewone betaalrekening	6.287		460	
Bonus spaarrekening	26.450		27.008	
Kwartaal spaarrekening	5.135		8.638	
Totaal liquide middelen		37.872		36.106
Te ontvangen contributies				
Totaal vorderingen	35	35		
Voorraad schaakkaarten		140		130
Totalen Activa		**38.047**		**36.236**
Declaraties Bestuur	153		937	
Schaakschakeringen	4.200		0	
ICCF 2010, resp. 2012	111		0	
ICCF Rekening Courant	1.457		905	
Totaal nog te betalen		5.921		1.842
Contributies vooruitbetaald	140		95	
Vooruitbetaalde schaakkaarten	13		0	
Ger van Perlo Fonds	1.026		899	
		1.171		994
Apparatuur fonds	86		298	
Algemene Reserve	29.591		30.000	
Resultaat lopend jaar	1.270		3.102	
Totaal Eigen Vermogen		30.947		33.400
Totalen Passiva		**38.047**		**36.236**

Exploitatieoverzicht 2011

N.B.C: Overzicht Baten en Lasten 2011			
Omschrijving	**Begroting 2011**	**Reëel 2011**	**Verschil**
Contributies	10.000	9.883	- 111
Donaties	350	764	+ 414
Interest	400	761	+ 361
Opbrengst schaakkaartjes	0	2	+ 2
ICCF Direct Entries	250	248	- 2
Totaal Baten	**11.000**	**11.658**	**+ 658**
Reis- en vergaderkosten	500	1.230	+ 730
Kantoorbenodigdheden	150	255	+ 105
Porti- en telefoonkosten	600	801	+ 201
Internet- en e-mailkosten	400	601	+ 201
Diverse kosten	50	58	+ 8
Totaal bestuurskosten	1.700	2.945	+ 1.245
Schaakschakeringen	4.800	744	- 4.056
Totale kosten Schaakschakeringen	4.800	744	- 4.056
Afdracht KNSB	2.500	2.326	- 174
Kosten betalingsverkeer	300	164	- 136
Kosten prijzen	100	163	+ 63
Diverse kosten ICCF	1.500	1.258	- 242
Diverse kosten	100	193	+ 93
Vergaderkosten	0	763	+ 763
Totaal overige kosten	4.500	4.867	+ 367
Totaal lasten	**11.000**	**8.556 (saldo 3.102)**	**- 2.444**

Begroting en werkelijke kosten 2011, plus de begroting voor 2012

N.B.C: Begroting 2011			
Omschrijving	**Begroting 2011**	**Reëel 2011**	**Begroting 2012**
Contributies	10.000	9.883	9.500
Donaties	350	764	500
Interest	400	761	500
Opbrengst schaakkaartjes	0	2	0
ICCF Direct Entries	250	248	250
Totaal Baten	**11.000**	**11.658**	**10.750**
Reis- en vergaderkosten	500	1.230	1.000
Kantoorbenodigdheden	150	255	250
Porti- en telefoonkosten	600	801	750
Internet- en e-mailkosten	400	601	500
Diverse kosten	50	58	100
Totaal bestuurskosten	**1.700**	**2.945**	**2.600**
Schaakschakeringen	4.800	744	1.250
Website	0	0	2.300
Totale kosten Publiciteit	**4.800**	**744**	**3.550**
Afdracht KNSB	2.500	2.326	2.400
Kosten betalingsverkeer	300	164	200
Kosten prijzen	100	163	150
Kosten ICCF	1.500	1.258	1.500
Diverse kosten	100	193	100
Vergaderkosten	0	763	250
Totaal overige kosten	**4.500**	**4.867**	**4.600**
Totaal lasten	**11.000**	**8.556**	**10.750**
Begrotingsoverschot	**0**	**3.102**	**0**

Toelichting op het financieel jaarverslag N.B.C. over 2011

Verhouding met ICCF

De verhouding met ICCF hebben we boekhoudkundig vereenvoudigd en gestroomlijnd. Ontvangsten van onze leden voor toernooien in 2011 en de te betalen ICCF factuur over 2011 boekten we in hetzelfde jaar. De rekening van ICCF/Europa en ICCF/Wereld komen op dezelfde rekening 'kosten ICCF'. De derde kostenpost is de uitgave voor het jaarlijkse ICCF congres, dat door onze voorzitter als ICCF gedelegeerde wordt bezocht.

De inschrijftarieven zijn door ICCF verder verlaagd en lopen in de pas met het N.B.C. tarief.

Resultaat lopend jaar

Ondanks de terugloop van het aantal leden - de vergrijzing zet door en de aanwas van nieuwe leden valt tegen - hebben we een aanzienlijk **positief saldo van € 3102**! Het overschot is het gevolg van meer inkomsten (€ 658), en veel minder uitgaven (€ 2.444,--). Voorwaar een mooi resultaat!

Aanwending batig saldo

Het bestuur stelt voor het batig saldo van € 3.102 aan te wenden als volgt:

-> professionele ontwikkeling van de website € 2.900;

-> restant toevoegen aan apparatuurfonds t.b.v.€ 202.

De Algemene Reserve, vorig jaar opgehoogd naar € 30.000, is dermate gezond dat opnieuw geen contributieverhoging nodig wordt geacht, mede door een voor 2012 sluitende begroting.

Vergelijking Balans 2011 en 2010

Ons Eigen Vermogen is toegenomen met € 2.500, tot € 33.400. De verdeling van de bedragen over de betaalrekening en de nieuwe spaarrekeningen is gunstiger: zo weinig mogelijk op de betaalrekening en zo veel mogelijk vast op de bonus spaarrekening met de hoogste rente.
Voor het Ger van Perlo toernooi hebben we nog bijna € 900 aan prijzengeld in de pot.

Vergelijking Baten en Lasten 2011 met de begroting 2011

We hebben € 658 meer ontvangen dan begroot en danken onze leden voor hun donaties en de bank voor de bonusrente. De uitgaven waren per saldo bijna € 2.500 lager dan de begroting. De grootste kostenbesparing kon worden gerealiseerd door Schaakschakeringen zo veel mogelijk per mail toe te zenden. Hierdoor is € 4.000 bespaard op druk- en verzendkosten.

De bestuurskosten waren aan de hoge kant door een groter bestuur en de extra reis- en vergaderkosten. Ook is er in september een bijzondere Algemene Ledenvergadering geweest om het nieuwe bestuur te installeren, waardoor extra vergaderkosten zijn gemaakt.

Begroting 2012

De begroting voor 2012 is sluitend en goed vergelijkbaar met 2011. De grootste afwijking is een nieuwe post, voor de professionele ontwikkeling van onze Website. De site kan uit het budget van 'Publiciteit' bekostigd worden, omdat de kosten voor de Nieuwsbrief afnemen. Werd in het verleden de helft van het totale budget gebruikt voor publiciteit, nu is dat een derde en voor 2013 hopen we op een kwart. Het geld dat zo vrijkomt, kan in de toekomst worden gebruikt voor schaakcorrespondentie toernooien en werving van nieuwe leden.

Wim Pommerel Brouwer, penningmeester N.B.C.

6. JAARVERSLAG ALGEMEEN WEDSTRIJDLEIDER

In het jaar 2011 is er in de eerste 8 maanden van het jaar het nodige op bestuurlijke vlak gebeurd, met name na en door het aftreden van de heer van Wieringen. Ondergetekende heeft de taken van Algemeen Wedstrijdleider in september van het jaar 2011 overgenomen. De eerste tijd was vooral onderzoeken hoe alles werkt. Eind november heb ik samen met Joop Jansen de eerste groep gestart en de mogelijkheid geopend om in een twee toernooitjes mee te spelen. Jong tegen Oud kon helaas niet door kon gaan vanwege te weinig belangstelling. Het NoPc toernooi is beperkt gebleven tot een klein groepje postschakers. In de bestuursvergadering is gesproken over een nieuwe structuur van de NBC wedstrijden. Met een aantal mensen is via mail en telefoon gesproken. Een concept vindt u in deze Nieuwsbrief. Van de heer Van Wieringen heb ik geen informatie kunnen krijgen. Het gevolg is weinig informatie over de eerste negen maanden. Wel staan op de site van de ICCF wat gegevens.

G van Perlo Memorial A

Hier hebben de Tsjechen de koppositie en staat Nederland op de 4 plaats. Op bord 3 staat Jeroen van Gool op de tweede plek met nog kans op de eerste. Prima prestatie.

G van Perlo Memorial B

Hier staat Duitsland 2 op kop en Nederland op een 5 plaats. Op Bord 1 en 4 zijn prima prestaties verricht met Hans Ypma op bord 1 met een tweede plek en Ad Poffers op bord 4 ook met een tweede plek.

KE 13

In KE 13 heeft onze voorzitter Arjan Oudheusden reeds de overwinning behaald met 9,5 uit 11 en nog 1 lopende partij. Gert Legemaat staat op de tweede plaats met 8 punten uit 12 wedstrijden.

Gelukkig zijn het niet alleen maar bestuursleden die de prijzen veroveren. Jan Bart van Daatselaar heeft de derde plek veroverd met 7,5 uit 12. Cor van Wieringen kan in punten nog gelijkkomen. Hij moet dan wel de partij tegen Ralph Keijzer winnen.

C. van Wieringen – A. Oudheusden KE13

1.e4 c5 2.c3 Nf6 3.e5 Nd5 4.d4 cxd4 5.cxd4 d6 6.Nf3 Nc6 7.Bc4 dxe5 8.Nxe5 e6 9.Nxc6 bxc6 10.Nc3 Be7 11.O-O O-O 12.Re1 a5 13.Qe2 Nb6 14.Be3 Nxc4 15.Qxc4 Qd6 16.Ne4 Qd5 17.Qc2 Rd8 18.Nc3 Qf5 19.Qxf5 exf5 20.d5 cxd5 21.Bb6 Rd7 22.Nxd5 Rxd5 23.Rxe7 Be6 24.Be3 h6 25.Rc7 a4 26.a3 Rb8 27.Rc2 g5 28.f4 f6 29.Re1 Kf7 30.Kf2 Rd3 31.Ree2 Bd5 32.Red2 Be4 33.Rxd3 Bxd3 34.Rd2 Be4 35.Ba7 Rb7 0.5-0.5

K46 en K47

Deze toernooien zijn gestart op 11 juli en 21 november 2011. In deze groepen is nog geen zinnig woord over de eindstand te zeggen, dus we wachten maar af.

De 60 + kampioenschappen

Op 1 maart zijn maar liefst 3 finales gestart. In Web Finale 2011 eindigde A. van der Peut met 5 uit 6 op de eerste plaats. In Web Finale 2010 eindigde H. Ypma als eerste met 4.5 uit 6. De post finale 2011 was een prooi voor P. Spierenburg. De post finale 2010 is begonnen op 5 september 2010, maar die kan nog alle kanten op.

Overige groepen

In H-479 post heeft F.D Faber de eerste plaats behaald. In het Mini NBC groepje heeft Jelle van de Braak de eerste plaats. KW2011 is nog geheel open.

Alle groepen zijn nog door C. van Wieringen opgestart, op K 47 na.

Internationaal

We hebben een aantal leden met de titel van GM, SIM, en IM. Ze zijn actief of inactief(i). Tevens staan er spelers op die niet meer onder ons zijn(†).

370241		GM	Oosterom, Joop J. van	254	2708	M	
370930		GM	Langeveld, Ron A. H.	124	2681	M	
370249		GM	Timmerman, Gert Jan	196	2659	M	
370921		GM	Hoeven, David A. van der	126	2629	M	
370230		GM	Geet, Dr. Dick Daniël van	73	2612	M	
370055		GM	Ouden, Ir. A. den	39	2569	M	i
370040		GM	Kramer, Haije J.	73	2568	M	†
370167		GM	Idema, Dr. Abram A.	138	2564	M	i
370351		GM	Gouw, Carol-Peter Th.	169	2550	M	
370374		GM	Maliangkay, Rudolf J.	226	2539	M	†
370367		GM	Plomp, Michiel P.	392	2538	M	
370913		GM	Unen, J. (Hans) van	469	2531	M	
370082		GM	Wiersma, Tjalling J.	92	2523	M	i
370068		GM	Smit, Dick	219	2519	M	†
370191		GM	Boll, Peter Albertus I. M.	144	2493	M	i
370247		GM	Kuiper, Jacques	245	2492	M	
370197		GM	Seewald, Piet C.	79	2481	M	†
370049		GM	Mulder van Leens Dijkstra, Kornelis Dirk	232	2468	M	†
370057		GM	Perlo, Gerardus C. van	263	2432	M	†

370010	GM	Bouwmeester, Hans	104	2422	M	i
370101	GM	Sarink, Hendrik Bartus	349	2214	M	i
370217	SIM	Pillhock, U. Dietmar	197	2536	M	†
370394	SIM	Hotting, Arend	234	2520	M	i
370143	SIM	Mooij, Walter J.	263	2513	M	
370723	SIM	Vlasveld, W. Martin	234	2498	M	
370240	SIM	Tulfer, Paul M.	51	2493	M	
370177	SIM	Raijmaekers, René C. H.	593	2485	M	
371002	SIM	Kruis, Rob P.	71	2472	M	
370722	SIM	Tsoukkerman, Boris Z.	135	2450	M	
370325	SIM	Jansen, Joop H. E. P.	388	2445	M	
371050	SIM	Westera, Bert	98	2438	M	
370377	SIM	Hebels, Albert	249	2421	M	
370719	SIM	Tazelaar, H. J. A. (Louk)	127	2409	M	
379211	SIM	Pommerel Brouwer, Wim H.	471	2400	M	
370805	SIM	Houwen, Piet J. van der	313	2398	M	i
370376	SIM	Schroeder, Marc J. P. G.	221	2393	M	
370379	SIM	Groot, Adri de	409	2386	M	
370602	SIM	Waard, Jos A. M. de	264	2321	M	
370165	SIM	Sprenger, Dr. Ernst Hendrik	438	2170	M	†
370058	IM	Planta, Prof. Rudi Johannes	36	2532	M	†
370161	IM	Manen, Drs. Gerben M. van	49	2518	M	i
370213	IM	Mooren, Leonardus C. J. M.	84	2510	M	†
370742	IM	Langenberg, Christ W. M. van de	59	2504	M	i

370266		IM	Rakhorst, Wim W. J.	78	2491	M	
370215		IM	Buisman, Albert	66	2490	M	i
370238		IM	Overveld, Ronald	67	2485	M	i
370107		IM	Tak, Abraham C. van der	40	2477	M	i
370180		IM	Temmink, Henk H.	111	2468	M	i
370889		IM	Remmel, Tim	47	2464	M	i
370004		IM	Ballon, Günther Jan	167	2451	M	i
370021		IM	Groeneveld, Cornelis	48	2451	M	†
370138		IM	Roos, Drs. Piet	152	2451	M	i
370204		IM	Peters, Antonius P. H. (Toon)	44	2445	M	i
370914		IM	Bos, Henk J. van den	181	2441	M	
370028		IM	Hölscher, H. G. J.	118	2425	M	†
370242		IM	Egmond, Rogier M. van	53	2424	M	i
370371		IM	Frederiks, Rob W.	131	2424	M	i
370677		IM	Stuart, Antoon J.	360	2410	M	i
370164		IM	Boom, Wim H.	150	2400	M	i
370597		IM	Hage, Henk H.	141	2400	M	†
370721		IM	Jong, Peter J. J. de	196	2393	M	
370287		IM	Helsloot, Jan S.	71	2388	M	i
370145		IM	Staal, Drs. Jacob	119	2388	M	
370248		IM	Willigen, Jan Willem van	397	2387	M	
370972		IM	Ritsema, Ronald J. E.	157	2386	M	
370162		IM	Nienhuis, Kier H.	177	2380	M	†
370119		IM	Molenbroek, Hans	182	2371	M	†

370218		IM	Weyerstrass, Ronald	267	2358	M	
370291		IM	Boschma, Bouwe	586	2338	M	
370300		IM	Hendriks, Richard V.	179	2323	M	i
370117		IM	Notten, A. M. (Toon)	394	2322	M	i
370070		IM	Steijn, Klaas	95	2304	M	†
370906		IM	Legemaat, Gert	547	2287	M	
370368		IM	Lambers, Gerrit Hans	162	2284	M	i
370234		IM	Wieringen, Cor A. van	566	2197	M	
370201		IM	Oomen, A. M. J. G. M. (Rens)	283	2105	M	

Om alle spelers die internationaal actief zijn te vermelden zou een boekwerk vergen. Voor nadere informatie verwijs ik u graag naar de website van Cor van Wieringen. Via NBC watch kunt u de spelers, groepen en toernooien bekijken.

Wij beperken ons tot de grote toernooien, Worldcup en Olympiade.

Wereldkampioenschappen

WC 26 Finale R. Langeveld met 9.5 uit 14 met 2 partijen open

WC 27 Finale H. van Unen met 7 uit 14 met 2 partijen open

WC 35 Pre 11 G. Legemaat 5.5 uit 14

WC 35 Pre 12 J.W. van Willigen 6 uit 10

WC 35 Pre 13 B. Boschma 5.5 uit 11

WC 35 Pre 14 J. de Waard 3.5 uit 13

Olympiade 17

Nederland staat hier op de 9 plaats.

Bord 1 J. van Oostrum 5.5 uit 12

Bord 2 G.J. Timmerman 4.5 uit 12

Bord 3 R. Langeveld 6.5 uit 12

Bord 4 D. van der Hoeven 6.5 uit 12

Bord 5 M. Plomp 5.5 uit 12

Bord 6 R. Maliangkay is vervangen door P. Tulfer 4.5 uit 12

Algemeen wedstrijdleider, Jos van Doorn

7. JAARVERSLAG VAN HET BESTUURSLID PUBLICATIES

In het recente verleden werden "Schaakschakeringen", het officiële orgaan van de NBC en "de Postduif", een privé-initiatief van Cor van Wieringen, gemeenschappelijk gepubliceerd. Na de algemene ledenvergadering van april 2011 kwam er een einde aan deze wijze van publiceren. Sinds oktober 2011 vinden publicaties van de NBC plaats via een (digitale) nieuwsbrief. Inmiddels is er 3x een nieuwsbrief verschenen: de eerste in oktober 2011, de tweede in december 2011 en de derde (deze) in maart 2012. De eerste nieuwsbrief is aan alle leden nog per post verstuurd, het versturen per post is daarna zo veel mogelijk afgebouwd. Uitsluitend die leden die expliciet aangeven daar behoefte aan te hebben ontvangen de nieuwsbrief nog per post, de overige leden ontvangen de nieuwsbrief per email.
Behalve aan de nieuwsbrief is er (met name in de persoon van de voorzitter) ook stevig ingezet op het tot stand brengen van een nieuwe "huisstijl" en een nieuwe website. Momenteel wordt hier nog hard aan gewerkt, de nieuwe website zal waarschijnlijk in april "on line" gaan.

Gert Legemaat

8. AANPASSING WEDSTRIJDREGLEMENT 2012

Redengeving

Door de opkomst van het e-mailschaak en daarna de webserver wordt het postschaak steeds meer naar de achtergrond gedrongen. Voor een afzonderlijk postkampioenschap zijn tegenwoordig te weinig deelnemers, zo ook voor het zelfstandig voortbestaan van de M, H en Open Klasse.

Uitgaande van de tekst in het wedstrijdreglement 2011 stelt het bestuur voor de onderdelen 3 (Nationaal kampioenschap) en 4 (Kwalificatiewedstrijden) te vervangen door onderstaande tekst. Toegevoegd wordt een nieuw onderdeel 5 (Algemene wedstrijden).

3 Nationale kampioenschap

Er zijn twee kampioenschappen: het nationale kampioenschap (NK) en het veteranenkampioenschap (VK). Voor deelname is het lidmaatschap van de NBC vereist en de Nederlandse nationaliteit. Partijen worden op de webserver en volgens het webserver reglement gespeeld. De inschrijving en sluitingstermijn zal via de Nieuwsbrief en website aangekondigd worden.

3.1. Nationale kampioenschap (NK)

Tot het NK heeft toegang de Nederlandse correspondentiespeler die een rating heeft van minimaal 2200 in het jaar van inschrijving, of in het bezit is van een ICCF meestertitel (IM / SIM / GM) en een rating van minimaal 2300.

Ieder even jaar in juni gaat een nieuw kampioenschap van start met twee kwalificatiegroepen van tenminste zeven deelnemers die een voorronde spelen. De finale bestaat uit minimaal 13 spelers. De winnaar is correspondentieschaakkampioen van Nederland.

De overige inschrijvingsvoorwaarden worden per ronde apart bekend gemaakt.

3.2. Veteranenkampioenschap (VK)

Deelnemers aan het veteranenkampioenschap zijn in het jaar van inschrijving minimaal 60 jaar en hebben tenminste een rating van 1900.

Ieder oneven jaar in april begint een nieuwe cyclus met twee kwalificatiegroepen van tenminste vijf deelnemers die een voorronde spelen. De finale bestaat uit minimaal 7 spelers. De winnaar is veteranenkampioen correspondentieschaak van Nederland.

De overige inschrijvingsvoorwaarden worden per ronde apart bekend gemaakt.

4 Kwalificatiewedstrijden

Kwalificatiewedstrijden worden gehouden voor zowel het nationale kampioenschap als het veteranen kampioenschap.

4.1. Nationale kampioenschap (NK)

Er worden twee kwalificatiegroepen gevormd van tenminste 7 spelers die 1 voorronde spelen.

De nummers 1 tot en met 4 uit iedere groep gaan door naar de finale.

Een directe kwalificatie voor de finale is mogelijk voor een meester (IM / SIM / GM) bij ICCF met een elo rating van tenminste 2300, of NK kampioen van een van de drie laatste finales.

De finale bestaat uit tenminste 13 spelers.

Bij een even aantal spelers volgt toevoeging met de beste nummer 5 uit de voorronde.

Bij te weinig directe kwalificaties volgt aanvulling vanuit de voorrondes.

4.2. Veteranenkampioenschap (VK)

Er worden twee kwalificatiegroepen gevormd van tenminste 5 spelers die 1 voorronde spelen.

De nummers 1 tot en met 3 uit iedere groep gaan door naar de finale.

Een directe kwalificatie voor de finale is mogelijk voor een meester (IM / SIM/ GM) bij ICCF, of VK kampioen van een van de drie laatste finales.

De finale bestaat uit tenminste 7 spelers.

Bij een even aantal spelers volgt toevoeging met de beste nummer 4 uit de voorronde.

Zijn er te weinig aanmeldingen voor het samenstellen van twee voorrondegroepen, dan wordt direct de finale gespeeld.

5 Algemene wedstrijden

Na de algemene ledenvergadering (ALV) van 2012 vervallen de K-groepen en daarmee het postkampioenschap vanwege een te gering aantal deelnemers en de opkomst van de webserver. Dat geldt ook voor de M, H en Open Klasse. De onderverdeling vervalt en hiervoor in de plaats komen de 'Algemene wedstrijden', per post en webserver. Voor deelname is geen bijzondere kwalificatie vereist, afgezien van het lidmaatschap van de N.B.C. en wordt elo verwerking toegepast.

De groepen bestaan uit vijf of zeven spelers, worden volgens het post - of webserver reglement gespeeld en kunnen elk moment beginnen.

9. INSCHRIJVEN VOOR SEMI FINALS WORLD CORRESPONDENCE CHESS 2012 CYCLE

Beste Leden,

Spelers die gerechtigd zijn om deel te nemen aan de halve finale van WCCC 2012 doen en ook daadwerkelijk willen meedoen kunnen zich aanmelden bij Joop Jansen of Jos van Doorn.

Graag de inschrijftermijn in acht houden en daarbij rekening houden met het feit dat wij ook wat tijd nodig hebben. De kosten zijn terug te vinden in nieuwsbrief 2.

Groet, Jos van Doorn, algemeen wedstrijdleider

Gian-Maria Tani
Title Tournaments Commissioner
E-mail: gmtani@iccf.com

WORLD CORRESPONDENCE CHESS CHAMPIONSHIP 2012 CYCLE

SEMI-FINALS

Following the decisions of the ICCF Congress 2010, all Semi-Final Sections of the Correspondence Chess Championship shall start on the same day and only once per year.

All entries will be accepted according with ICCF Tournament Rules valid as from January 1st, 2012, to be received **not later than April 30, 2012**. The start date is **June 10, 2012.**

Member Federations Nominations (MFN) for the Semi-Finals should be submitted before April 30, .2012. After this date, there will be no further MFN's for the whole of 2012.

MFN for 2012 cannot be used for 2013 WC Cycle.

For MFN, rating numbers will be taken from the ICCF **Rating List as at April 1, 2012** and / or from the current FIDE Rating List.

Semi-Finals normally have 13 players with the possibility for the TTC to extend them to 15 or 17 players if appropriate in special situations.

If the number of the entries won't be a multiple of 13, the players who have been entered according to points 1.2.1.(j) and (k) and who have the lowest ICCF ELO rating won't be admitted to the Semi-Finals.

Players entering more than one section will be accepted only to fill vacancies.

All entries must include the following:

Name of the player, ICCF ID number, address (email and/or postal where relevant), country code.

It is also mandatory that the qualification right under Tournament Rules 1.2 should be specified for each entry.

The ICCF Executive Board asks that all ICCF Delegates ensure that this important information is made available in all national CC magazines and websites. It is the responsibilty of Delegates to ensure that all players are made aware of these arrangements.
Any questions and/or requests for clarification should be directed to the ICCF Title Tournaments Commissioner, Gian-Maria Tani gmtani@iccf.com.

Appendix. Section 1.2 of the Tournament Rules

1.2 Semi-Finals of the World Correspondence Chess Championship

1.2.1 The following will be entitled to enter a Semi-Final:

(a) the participants in one of the previous or running Finals if they have not earned a higher qualification

(b) the participants in one of the previous or running Candidates' Tournaments who have scored at least 50% of the possible points if they have not earned a higher qualification

(c) the participants in the previous or running Semi-Finals who scored at least 60% of the possible points but did not qualify for the Candidates' Tournament

(d) the first and second placed players from a Preliminary section

(e) the participants in a Final of the ICCF World Cup Tournament who achieved at least 60% of the possible points

(f) the participants in the previous or running acknowledged Zonal Championships of Category IX or higher who scored at least 60% of the possible points.

(g) the two top finishers from the acknowledged Zonal Championships of the tournament Category VIII or below.

(h) those players, who, at the time of nomination have ratings of 2400 and higher, are entered through their own national organisation. (*Please note players do not have an automatic right to be nominated if their rating fits this category. Each federation is only allowed a small limited number of nominations. Please contact your ICCF National delegate if you wish to be considered*)

(i) the holders of the Correspondence Chess International Master title with fixed ratings above 2500 (*)

(j) the holders of the Correspondence Chess Senior International Master title with fixed ratings above 2450 (*)

(k) the holders of the Grandmaster Title with ratings above 2400 (*)

(l) those players who have a fixed rating above 2550.

(*) ELO ratings used in these Rules refer to any of those rating lists published in the preceding 12 months when submitting the entry to the TTC.

10. VRIENDSCHAPPELIJKE LANDENWEDSTRIJDEN

Hier weer een update betreffende de vriendschappelijke wedstrijden.

Het is een combinatie van het totale overzicht voor 2011 en een update sinds onze laatste nieuwsbrief. Ik zal met de wedstrijden beginnen die zowel een post(alleen) of als een post/webservermatch van start zijn gegaan.

Duitsland

Deze match, nog onder de bezielende leiding van onze Nol van 't Riet van start gegaan, eindigde in 2011. Vele partijen waren al lang beëindigd, omdat ze per e-mail werden gespeeld, andere, waaronder die van mezelf, duurden tot half 2011 voordat ze werden beëindigd. Een échte postmatch was ten einde. Hier het overzicht van de totale match.

GER-NED 2008 P	Germany - Netherlands (postal)			TD Jansen, Joop H. E. P.		
Board	Germany	White	Black	White	Black	Netherlands
Board 1	SIM Mokrys, Christian-Peter 2522	½	½	½	½	SIM Jansen, Joop H. E. P. 2465
Board 2	Schulze, Joachim 2455	½	0	1	½	IM Vlasveld, W. Martin 2457
Board 3	Beykirch, Wolfgang 2435	1	1	0	0	IM Staal, Drs. Jacob 2435
Board 4	IM Fiensch, Günter 2392	½	½	½	½	Wansink, J. (Hans) 2411
Board 5	Storkebaum, Dr. Karl-Heinrich 2309	½	½	½	½	Heite, H. Remco 2354
Board 6	Schmandt, Günter 2275	1	1	0	0	Haas, Ron M. de 2273
Board 7	Schwertel, Gottfried 2288	0	½	½	1	Velker, Wim 2244
Board 8	Schulze, Günter 2214	0	1	0	1	Thierry, Rein D. J. 2225
Board 9	Fels, Bernhard 2181	½	0	1	½	Groot, Peter J. A. 2196
Board 10	Krüger, Dieter 2135	½	0	1	½	Schulenberg, Henk A. T. 2130
Board 11	Sellerie, Hans-Jürgen 2122	1	1	0	0	Kerssemakers, H. J. M. 2129

Board 12	Beringer, Jens 2085	½	½	½	½	Rotte, Peter 2103
Board 13	Grube, Frank 2049	-[C]	-[C]	-[C]	-[C]	Meggelen, A. (Bram) van 1980
Board 14	Demharter, Georg 1860	½	½	½	½	Aaldijk, Aart A. 1813
Board 15	Gebauer, Dr. Giesbert 1800[P]	0	0	1	1	Broek, Thomas 2215[F]
Board 16	Staus, Hans-Peter 1800[P]	1	1	0	0	Schellens, Marcel 1800[P]

Nog voordat deze match beëindigd werd, hadden de voorzitters van onze verenigingen elkaar al uitgedaagd. Zoals de meesten weten is deze match, voor heden ten daagse begrippen, aan zeer veel borden gestart. Nochtans niet de grootste match in onze historie zoals uit de overzichten van Nol is te herleiden!

In de webservermatch kwamen natuurlijk al weer uitslagen binnen, voordat ik ook maar enkele zetten gedaan had. Sommige zien het webserverschaak als een veredeld vluggertje! Maar soms levert dat ook nog mooie partijen op (zie verderop!). Jaap Niewold, die wel drie matchen tegelijk wilde spelen heeft alle drie de matchen al beëindigd!

Hans Kemperman heeft zijn tegenstander tweemaal weten te verslaan. BRAVO!

Finland

De postwedstrijd, met nog één partij van Wim Velker open, verliezen we. Het is al 10-7 voor de Finnen.

Echter de Webserverwebstrijd gaan we winnen! Ook hier is nog één partij lopend. Onze postkampioen, Jeroen van Gool, over wie in een volgende Nieuwsbrief een artikel zal verschijnen, is aan het proberen nog een extra punt te sprokkelen! Dit is nog eens vechten! 30½-24½ is een hele mooie stand!

Aan het eind van mijn bericht staat de partij van Dick van Geet. Zijn laatste correspondentiepartij, zo schrijft hij. Natuurlijk bijzonder jammer voor zo een groot schaker! Voor ons, nieuwsgierige en leergierige mensen heeft hij de partij tegen de Fin Kuvala van aantekeningen voorzien (zie verderop in deze Nieuwsbrief!).

Spanje

Gelukkig had Spanje ook nog enkele postspelers. Het valt niet mee om nog “postlanden” te vinden. Ik weet dat Duitsland wederom geïnteresseerd is in een match. Maar bijvoorbeeld een groot land als Italië, die nu aan meer dan 200 (!!) borden gaat spelen tegen Duitsland geeft aan niet geïnteresseerd te zijn in een postmatch!

Tegen Spanje staan we in de match met 1½-½ achter. Nog niet veel van te zeggen dus. In de webservermatch, staan we ook op een lichte achterstand. Op vele borden wordt bijzonder felle strijd geleverd! Het voordeel is als je eens een keer wilt kijken dat deze partijen goed te volgen zijn. Ondanks dat er een vertraging is….Mijn voorkeur gaat uit naar "live" te volgen partijen. Dat is nog veel leuker! Maar ik geef toe dat niet iedereen het fijn vindt om zo "bekeken" te worden!

Zweden

Een wedstrijd gestart door Nol en overgenomen door ondergetekende. Op het 1e bord had ik een bijzonder prettig contact met Per Söderberg, GM, en al vele jaren zeer gewaardeerd lid van de vergadering van de ICCF. Hij praatte me bij (en hoopte dat ik ook zou komen naar de vergaderingen) over alles wat er zoal speelde!

Hij verzamelde zoals vele andere "oude" correspondentieschakers postzegels. Vele Nederlandse zegels heb ik hem kunnen toezenden met behulp van zuslief. Maar dit contact herinnerde mij eraan waarom ik in de jaren '70 met het correspondentieschaak begonnen was! Uitwisselen van bezigheden, moeilijkheden, oplossingen etc.! Fijn tegen zo een man te hebben mogen spelen: NOL NOGMAAALS DANK!!

In maart is de partij van Wim Velker, óók een échte postspeler, als laatste in deze match beëindigd.

Hier de tabel van de postwedstrijd

NED-SWE 2009(P)	Netherlands - Sweden					TD Jansen, Joop H. E. P.
Board	Netherlands	White	Black	White	Black	Sweden
Board 1	SIM Jansen, Joop H. E. P. 2473	½	½	½	½	SIM Söderberg, Per 2526
Board 2	Deisz, Ab J. 2268	0	0	1	1	SIM Blomstrand, Gunnar 2451
Board 3	Haas, Ron M. de 2265	1	½	½	0	Höglund, Jan 2346
Board 4	Velker, Wim 2237	1	½	½	0	Åkvist, Håkan 2139F
Board 5	Groot, Peter J. A. 2122	0	1	0	1	Jonsson, Lars (Skärholmen) 2249
Board 6	Kerssemakers, H. J. M. 2110	0	0	1	1	Andersson, Ingvar 2243

Board 7	Rotte, Peter 2109	-[C]	-[C]	-[C]	-[C]	Zerpe, Ingemar 2233
Board 8	Dijk, Henk van 2200[S]	1	1	0	0	Svensson, Erik M. 2214
Board 9	Schulenberg, Henk A. T. 2088	1	1	0	0	Roos, Bengt 2065
Board 10	Berkel, Marinus Cornelis van 2073	0	0	1	1	Persson, Börje 2022
Board 11	Geluk, Peter Paul 2069	1	1	0	0	Jacobsen, Fredrik 1948
Board 12	Rooij, Antoon C. de 2068	1	1	0	0	Agnäs, Tore 1928
Board 13	Rooijen, Mark L. C. van 1964	½	0	1	½	Silfver, Tomas 1882
Board 14	Raan, Jos M. van 1953	1	1	0	0	Österberg, Stig 1808
Board 15	Rahder, B. A. J. 1800[P]	0	0	1	1	Rånby, Hans 1781
Board 16	Bijtelaar, A. H. L. 1845	½	½	½	½	Reimhagen, Mats 1800[P]
Board 17	Mews, B. 1745	½	½	½	½	Lindahl, Roland 1800[P]
Total:		17.5		14.5		

Japan

Toch een dubbele match, ondanks dat het maar aan één bord om een postmatch ging. Wim Velker verdedigt onze eer aldaar. Natuurlijk vanwege de grote ramp vorig jaar even vertraagd maar de match loopt nu, voor zover ik weet, zonder klachten. Japan kon maar weinig spelers op de been brengen. Gelukkig wilde hun sterkste (wat webserver betreft tenminste) speler wel verschillende borden bezetten. De stand is 7-7, dus wie de match gaat winnen…..?!

SCHOTLAND

Ook deze wedstrijd, op 1 februari van dit jaar begonnen, is een dubbele: zowel post als webserver. We konden 6 borden bezetten samen met de Schotten. Over de postpartijen is natuurlijk nog weinig te zeggen. Maar voordat de postspelers maar één zet gedaan hadden, waren de eerste uitslagen van de webmatch al binnen. Wanneer kwam de eerste uitslag binnen? Precies op 1 februari! Jaap Niewold, hij speelt altijd snel, viel de eer te beurt.

Wiebe Stoelwinder zat blijkbaar ook niet stil. In no time had hij zijn tegenstander tweemaal mat staan! (bijna tenminste!)

Kijk hier eens naar zijn witpartij:

1.e4 e6 2.Nf3 d5 3.exd5 exd5 4.Be2 Nf6 5.d3 Nc6 6.O-O Bd6 7.Bd2 O-O 8.Bg5 h6 9.Bd2 Re8 10.Re1 Bg4 11.h3 Rxe2 12.Rxe2 Bxf3 13.gxf3 Qd7 14.Kg2 Nd4 15.Re1 Nf5 16.Rh1 Nh4+ 17.Kf1 d4 18.Na3 Qc6 19.Nc4 Nxf3 20.Nxd6 cxd6 21.h4 Nxd2+ 22.Ke2 Nf3 23.Kf1 Ng4 24.Kg2 Nxh4+ 25.Kg3 Qg2+ 26.Kxh4 Nf6 …ai…….Knap gespeeld Wiebe!

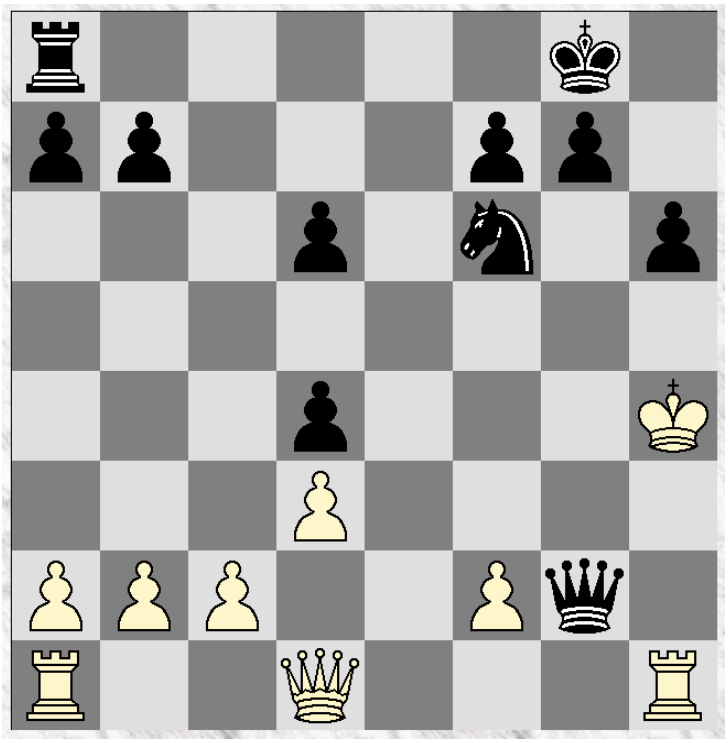

Argentinië

Tegen Argentinië zijn we nog niet zo lang bezig.

Voorlopig staan we op een voorsprong tegen dit grote Zuid-Amerikaanse land!

Brazilië

Nog steeds staan we één puntje achter en lopen er een aantal partijen! Deze wedstrijd kan nog alle kanten heen gaan, dus verzoek aan de nog spelende landgenoten: WINNEN!! Helaas kunnen we niet meekijken met de partijen die nog lopen….we wachten dus af!

India

Zoals geschreven in de vorige nieuwsbrief kan het zijn dat we deze wedstrijd met dubbele cijfers gaan winnen. Het kan nog steeds. Er staan nog 3 partijen open.

IJsland

Na een gelijkopgaande strijd lijken we nu toch de aansluiting te missen!

Peter Paul Geluk wist beide partijen te winnen dus aan hem zal het niet liggen. Dus een oproep aan de nog spelende landgenoten: doorgaan tot de laatste pion! Anders verliezen we deze match ook!

Cape Verde

Ja, deze match loop ook al op zijn einde, zo lijkt het. Dit is wel een dikke overwinning geworden. Gelukkig, we kunnen het nog….

Australië - Nieuw Zeeland

Deze match gaan we winnen! Met nog vier partijen te gaan zal een van onze laatste vier spelers toch minstens wel een halfje naar binnen brengen! Een typische webservermatch. In nauwelijks een jaar helemaal afgerond!

Tsjechië

Ja, zoals al geschreven: de match tegen Tsjechië hebben we dik verloren!

CZE-NED 2010	CZE-NED, friendly match 2010			TD De Blois Figueredo, Adrián (IA)		
Board	Czech Republic	White	Black	White	Black	Netherlands
Board 1	SIM Sváček, Pavel 2544	1	½	½	0	SIM Jansen, Joop H. E. P. 2463
Board 2	GM Nývlt, Zdeněk 2439	½	½	½	½	Verleur, Jan H. 2373
Board 3	Valák, Alois 2439	½	½	½	½	Elburg, John 2346
Board 4	Leiner, Raimund 2393	1	1	0	0	Vugt, Wim H. van 2325
Board 5	Valinová, Jana 2358	½	½	½	½	IM Legemaat, Gert 2347
Board 6	SIM Sýkora, Josef 2351	½	½	½	½	Bronts, Geert Kornelis 2290
Board 7	IM Laurenc, Petr 2349	1	½	½	0	Hengel, Hugo van 2191[F]
Board 8	Dědina, Miroslav 2348	½	1	0	½	IM Wieringen, Cor A. van 2236

Board 9	Pecka, Josef 2304	1	½	½	0	Kögeler, Aart 2199
Board 10	Mezera, Lukáš 2285	1	1	0	0	Velker, Wim 2237
Board 11	Šplíchal, Josef 2249	½	½	½	½	Vosselman, Jan M. 2231
Board 12	Kudr, Roman 2228	½	½	½	½	Daatselaar, Jan Bart van 2215
Board 13	Sedláček, Tomáš 2216	1	1	0	0	Ruiter, Tom de 2176
Board 14	Cvak, Rudolf 2212	½	½	½	½	Keijzer, Ralph M. 2159
Board 15	Pavlíček, Miroslav 2210	0	½	½	1	Geus, Alan de 2157
Board 16	Portych, Václav 2198	0	0	1	1	Groot, Peter J. A. 2108
Board 17	Binas, Jindřich 2197	1	½	½	0	Schulenberg, Henk A. T. 2090
Board 18	Šplíchal, Stanislav 2188	1	1	0	0	Rotte, Peter 2084
Board 19	Mudra, Oldřich 2178	1	½	½	0	Smit, Frans P. 2148
Board 20	Thoma, Otomar 2177	½	0	1	½	Gool, Jeroen J. W. van 2040
Board 21	Köhler, Josef 2172	1	½	½	0	Goetzee, R. W. 1800^{P}
Board 22	Břicháček, Milan 2162	1	1	0	0	Linden, Willem van der 1958
Board 23	Jarabinský, Martin 2096	1	1	0	0	Rooijen, Mark L. C. van 1955
Board 24	Kratochvíl, Jan 2057	½	½	½	½	Raan, Jos M. van 1939
Board 25	Látal, František 1952	1	0	1	0	Braak, Jelle van den 1914
Board 26	Hlaváček, Ladislav 1898	1	½	½	0	Stallinga, Hein 1943
Board 27	Beneš, Jiří 1892	1	1	0	0	Driessen, Chris L. M. 1866
Board 28	Kratochvíl, Václav 1800^{S}	1	1	0	0	Lonnee, Gerard A. 1704
Board 29	Latta, Hynek 1800^{P}	½	1	0	½	Schellens, Marcel 1800^{P}
Board 30	Přikryl, Vít 1800^{S}	0	0	1	1	Koopmans, Perry 1800^{P}
Total:		39.5		20.5		

Israël

Vorige keer schreef ik al dat we een forse nederlaag lijken te gaan lijden. Helaas… Willem van der Linden deed wat Jos van Raan al gedaan had door beide partijen te winnen!

Amici Sumus! Joop Jansen

11. AANKONDIGING VRIENDSCHAPPELIJKE WEDSTRIJDEN

Ik heb twee landen bereid gevonden met ons de strijd aan te gaan, wel beiden alleen met webserver partijen. Zowel tegen CUBA als tegen ITALIË vanaf nu inschrijven.

Tegen Italië zouden er velen mee moeten kunnen doen, tegen Cuba kan ik maar ongeveer 20 spelers gebruiken! Beide wedstrijden gaan ongeveer in juni van start.

WIE O WIE heeft zin in twee leuke partijtjes tegen deze prachtige landen?!

GEEFT U OP!! Amici Sumus! Joop Jansen

12. WEBMASTER GEZOCHT

==========

Recent heeft Ronald Ritsema het bestuur laten weten met onmiddellijke ingang zijn functie neer te leggen om persoonlijke redenen. Het bestuur respecteert het besluit van Ronald en beraadt zich op de invulling van deze positie.

Gert Legemaat heeft het afgelopen jaar de portefeuille communicatie grotendeels alleen waargenomen. Zodra de nieuwe website klaar is, zal het bestuur bepalen op welke wijze eventuele ondersteuning nodig is voor de invulling van de portefeuille.

Geïnteresseerde leden die de communicatie (onder andere onderhoud website en samenstellen Nieuwsbrief) willen ondersteunen, worden uitgenodigd hun belangstelling kenbaar te maken bij het bestuur.

==========

11. PARTIJ: DICK VAN GEET – AUVO KUVALA (NEDERLAND-FINLAND 2010-2012)

1.b3 Reeds in de jaren '60 van de vorige eeuw begon ik hiermee te experimenteren vanuit de gedachte dat de diagonaal b2-g7 in beginsel gemakkelijker te openen is dan die van g2-b7. Hoewel het nauwelijks de sterkste zet kan zijn heeft het grote voordelen (al was het slechts omdat er nauwelijks theorie over bestaat) en levert het vaak verrassend succes op, ook tegen zeer sterke tegenstanders aan het bord (bv tegen Kavalek) of per correspondentie (bv Timmerman). En met name natuurlijk vooral Bent Larsen die de zet later van mij overnam en vertelde dat hij het een goed wapen vond tegen koningsindische spelers.

De leiddraad - ook in deze partij - is dus steeds weer de diagonaal b2-g7 zoveel mogelijk te openen (voor de liefhebber: ik schreef er een paar artikelen over, in Schaaknieuws en in Kaissiber).

e5 2.Bb2 : Kuvala noemde deze loper na afloop "The man of the match". Spoedig wordt duidelijk waarom

Nc6 3.Nf3 Zoveel mogelijk druk op de zwarte centrumvelden dus het devies de diagonaal reeds in dit stadium zo open mogelijk te maken.

e4 4.Nd4 Nxd4 5.Bxd4 d5 6.e3 Ne7 In een IBM-tournooi speelde Smejkal ooit ook zo tegen mij. Het ziet er logisch uit, maar mist de essentie van de stelling. Tegenover de sterke diagonaal is zwarts voornaamste troef om met pion e4 zo lang mogelijk druk te handhaven middels Pf6, Lf5 etc. Veld c6 lijkt mooi voor het paard maar het heeft daar weinig te zoeken omdat wit Pe5 verhinderen kan.

7.Bb2 Nc6 8.d3 Qg5 9.Nc3 Bb4 10.a3 Bxc3+ Het ziet er in de strijd om veld e4 logisch en onschuldig uit, maar in hogere zin valt hier reeds de beslissing. Wit krijgt het loperpaar in een open stelling en zwart gaat zijn zwartveldrige loper steeds meer missen, terwijl (de diagonaal van) Lb2 steeds invloedrijker wordt. De 'common sense' geeft aan dat de bezitter van het loperpaar drie dingen moet nastreven: open stellingen, eindspel en aanval. Steinitz wist dit reeds

11.Bxc3 Bg4 12.Qd2 O-O 13.h3 Be6 14.O-O-O Qe7 15.Bb2 f6 16.g4 Om met Lg2 de druk op e4 op te voeren.a5(?) Verzwakt veld b5 (zie zet 22 en 41) 17.Bg2 Nu dreigt dxe4

exd3 18.Qxd3 Wit heeft nu een duidelijk zichtbaar voordeel Rfd8 19.f4 Rd6 20.Rhe1 Rad8 21.Bf3 Bf7 22.Qb5 Stuurt aan op dameruil omdat zijn loperpaar in het eindspel het meest tot zijn recht komt

Qd7 23.a4 b6 24.Ba3 Na7 25.Qxd7 R6xd7 26.g5 f5 Anders volgt Lg4 met kwaliteitswinst De diagonaal van Lb2 wordt alsmaar langer.

27.h4 En als deze pion eenmaal op h6 aanlandt, is de diagonaal helemaal open en wordt h7 een dankbaar aanvalsobject. Uiteindelijk kan dan een dodelijke vrijpion op h6 verschijnen

Nc8 28.h5 c6 29.Bb2 Ne7 30.Rd2 Kf8 31.Red1 Be6 32.Bd4 Wil c5 uitlokken zodat ook d5 onder vuur komt te liggen c5 33.Bb2 Bf7 34.Rh1 Be6 35.h6 g6 36.Rhd1 Voert de druk op d5 op. Er gaat c4 dreigen Kf7 37.Bf6 c4 38.Kb2 Rc8 39.Be2 cxb3 40.cxb3 Ra7 41.Bb5 Rcc7 42.Be5 Rcb7 43.Bd4 Rb8 44.Rc1 Bd7 45.Rdc2 Bxb5 46.axb5 Rbb7 Alle witte stukken staan beter dan alle zwarte stukken. Maar hoe nu verder ? Het is natuurlijk prachtig om de hele c-lijn te beheersen maar zonder toegangsveld kan wit niet verder komen. Of misschien toch ?

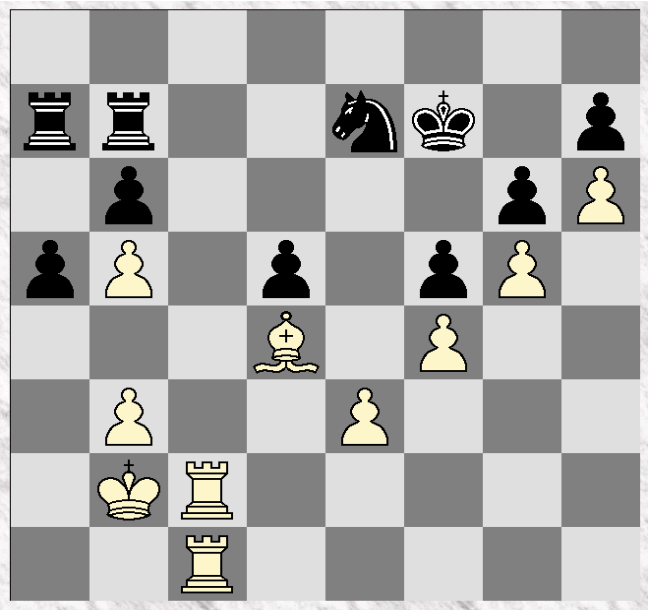

Rc6 Deze zet moest natuurlijk lang tevoren worden vooruitgezien. Niet zo moeilijk, maar het is wel interessant dat mijn Rybka 4 hem niet vond en met allerlei andere zetten kwam aandragen. De expert Vincent Diepeveen heeft getracht mij uit te leggen hoe zo iets mogelijk is

Nxc6 48.bxc6 Rb8 49.c7 Rc8 50.Bxb6 Ra6 51.Rc6 Ke8 52.Rd6 Rxb6 Wanhoop. Pion a5 is natuurlijk reddeloos verloren en daarna loopt de b-pion al dan niet met hulp van de K door. Maar de tekstzet lost ook niet veel op.

53.Rxb6 Rxc7 54.Rb5 Tb5 Het is niet alleen het verloren gaan van een pion wat zwart de das om doet, doch veel meer de onverdedigbaarheid van h7, waarna wit zowel een vrijpion krijgt op de h als op de b-lijn Re7 55.Rxa5 Rxe3 56.Ra8+ Kd7 57.Ra7+ Txh7 Zwart had hier al gevoegelijk kunnen opgeven. Spoedig gaat ook g6 verloren.

Kc6 58.Rxh7 d4 59.Rg7 Re2+ 60.Kc1 Rh2 61.Rxg6+ Kd5 62.Rg8 Ke4 63.g6 Rxh6 64.g7 Rh1+ 65.Kb2 Rg1 66.Re8+ Kd3 67.g8=Q Rg2+

Ja en nu denkt hij ook nog na Dxg2 dat ik hem pat ging zetten. De stelling is al lang uit natuurlijk. Na 68.Ka3 hield hij het maar vlug voor gezien.

Dick van Geet

12. DE LAATSTE PARTIJ VAN DICK VAN GEET?!

Uw wedstrijdleider voor vriendschappelijke wedstrijden heeft afgelopen tijd geregeld gecorrespondeerd met Dick van Geet, een van onze beste correspondentieschakers van de afgelopen halve eeuw. Als verzamelaar vond ik een PRACHTIGE foto van Dick na zijn grote succes op het HOOGOVEN schaaktoernooi 1967. Hierbij de foto met een stukje erbij.

Wel heeft, helaas, Dick ons laten weten dat dit mogelijk zijn laatste partij is geweest in het correspondentieschaak. Dit betreur ik in hoge mate, maar respecteren doe ik het natuurlijk wel. De hoofdreden van Dick is het gebruik van computers door allerlei spelers waarbij de creativiteit van de spelers ver te zoeken is. Jammer is dit wel! Een creatieve geest als Dick van Geet en zijn tijdgenoot Hans Bouwmeester zouden we graag nog eens in een toernooi tegen elkaar zien spelen. Zouden we ze nog kunnen verleiden tot een toernooi, evt. internationaal waarbij er afgesproken wordt géén gebruik gemaakt wordt van de computer?! Dit zou ik geweldig vinden!

De oproep van onze wedstrijdleider, Jos van Os voor zo een toernooi heeft bijzonder weinig deelnemers gekregen. Opvallend is wel dat Hans Bouwmeester zich hiervoor wel had aangemeld! Joop Jansen

VAN GEET STERK IN HOOGOVEN-TOERNOOI

Boris Spasski, de onverzettelijke Russische grootmeester, heeft het negenentwintigste Hoogoven-schaaktoernooi op 27 januari gewonnen. De Nederlandse schaker van Geet (op foto) was echter dé verrassing van het toernooi. Hij versloeg niet minder dan vijf grootmeesters, te weten Kavalek, Pomar, Donner, Ciric en Robatsch. Vooral de partij tegen Robatsch baarde opzien. Robatsch was veel sterker gestart en meende na vijfentwintig zetten al gewonnen te hebben. Hij onderschatte echter zijn tegenstander. Van Geet had nog enkele venijnige zetten in petto en versloeg Robatsch verpletterend. Evenals de Nederlander Kuijpers verwierf Van Geet zeven en een halve punt en veroverde daarmee een gedeelde zesde plaats. Belangrijk voor de Nederlandse schaakwereld was, dat hij zijn meesterstitel daardoor voor vijf jaar bevestigde. Grootmeester Donner was, zoals de laatste jaren meer voorkomt, niet in vorm. Hij eindigde als twaalfde, vier plaatsen voor de hekkesluiters Langeweg en van Ree.

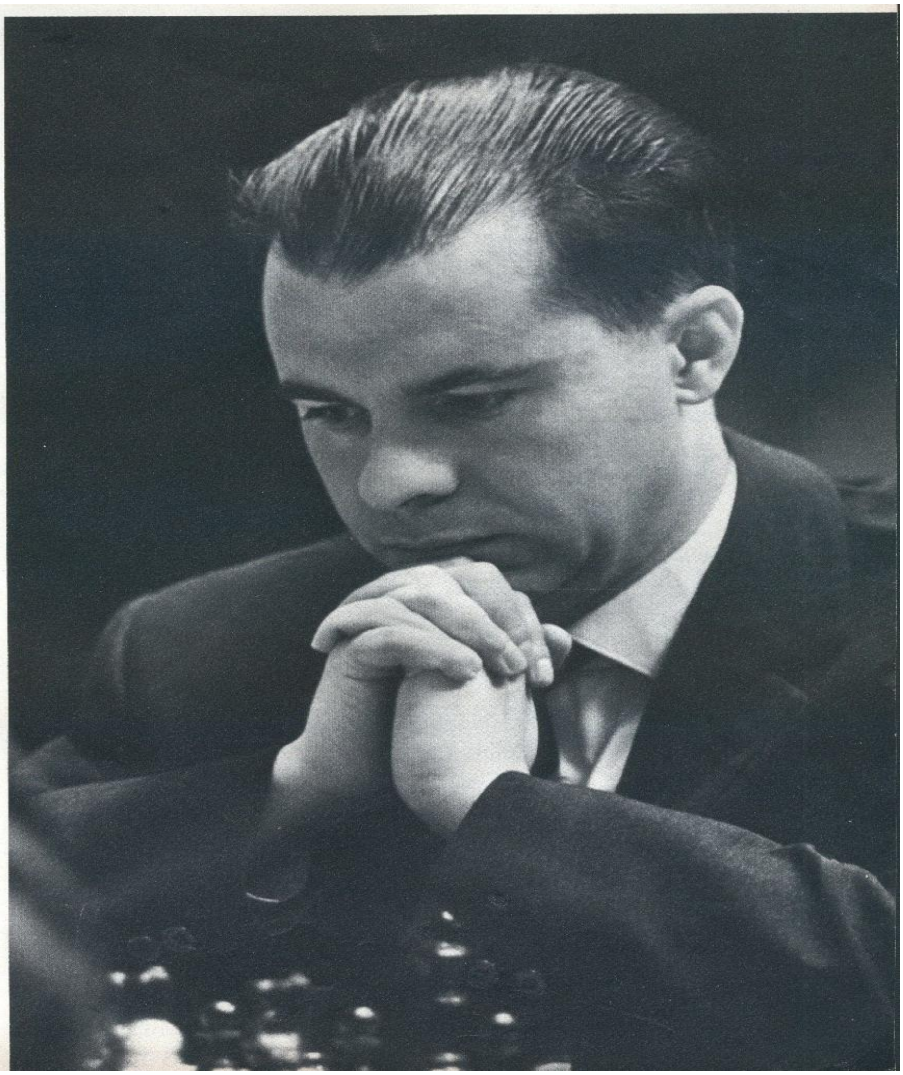

AANMELDEN EN CONTACT

Contactgegevens bestuursleden:

Voorzitter: Arjen Oudheusden, De Mildestraat 19, 2596 SV Den Haag, 070-7852033, Wa.oudheusden@gmail.com

Secretaris: Albert Hebels, Parallelweg 4, 9919 AC Loppersum, 0596-573510, ahebels2@freeler.nl

2de Secretaris: Hessel Visser, Pottenbakkersdonk 432, 7326 PE Apeldoorn, 055-5412425, hpjvisser@chello.nl

Penningmeester: Wim Pommerel Brouwer, Beekstraat 46, 8081 ED Elburg, 0525 – 68 11 46, pombrouw@kpnmail.nl

Algemene wedstrijdleider: Jos van Doorn, Duiker 13, 5345 RG Oss, 0412-626512, osvschaak@live.nl

Wedstrijdsecretaris: Joop Jansen, Randenrade 6, 5807 BM Oostrum, 06-36297188, jannesnelleke@home.nl

Communicatie: Gert Legemaat, Amersfoortseweg 9b, 3941 EJ Doorn, 0343-416667, g.legemaat@planet.nl

Aanmelden voor NBC-wedstrijden bij: Jos van Doorn

Aanmelden voor landenwedstrijden bij: Joop Jansen

Aanmelden voor ICCF wedstrijden door: Overmaken van het inschrijfgeld naar rekening 1365400 t.n.v. penningmeester NBC te Elburg, onder vermelding van het gewenste toernooi, en bij webserver toernooien tevens door een email naar Joop Jansen

Aan- of afmelden als lid, doorgeven wijzigingen contactgegevens bij: Hessel Visser

Kopij voor de nieuwsbrief of reacties op de nieuwsbrief graag sturen naar: NBCNieuwsbrief@hotmail.nl.