

# SCHAAKSCHAKERINGEN



Maandblad - Contributie f 12,-- per jaar - Nr. 29 - Juli/Aug. 1969

**Nederlandse Bond van Correspondentieschakers**  
Kon. goedgekeurd bij K.B. no. 48 d.d. 11-2-69

## **Bestuur Nederlandse Bond van Correspondentieschakers**

Voorzitter	: B. Perfors, Sweelincklaan 119, Arnhem	Tel. 085-421696
Secretaris	: D. Smit, Jac. Obrechtstraat 13, Enschede	Tel. 05420-25354
2e secretaris	: A. Borstlap, Julianaweg 101, Utrecht	Tel. 030-880338
Penningmeester	: H. B. Sarink, Veenbergplein 19, Haarlem	Tel. 023-254197
	Giro: 1365400 ten name van "De Penningmeester Ned. Bond v. Corresp. Schakers, N.B.C. Arnhem"	
Alg. wedstrijd.	: H. J. Mostert, Schroeder v. d. Kolkstr. 63, Haarlem	Tel. 023-287147
Red./jeugd.	: A. v. Doremalen, Pieter Breughelstraat 11, Vlijmen	Tel. 04108-3258

## **HERHAALDE MEDEDELING**

### **ENKELE BELANGRIJKE MEDEDELINGEN VAN DE PENNINGMEESTER**

**Vanaf heden kunnen correspondentiekaarten uitsluitend nog besteld worden door overschrijving van het verschuldigde bedrag op postgiro 1365400 t.n.v. Penningmeester Ned. Bond van Correspondentieschakers N.B.C. te Arnhem. De prijs bedraagt thans nog f 2,50 + f 1,00 porto = f 3,50 per 200 stuks.**

**Wat wedstrijden betreft, geldt voortaan dat een groep pas zal starten als alle deelnemers het inschrijfgeld hebben voldaan.**

**Helaas zijn bovenvermelde maatregelen in de praktijk noodzakelijk gebleken.**

**VERDER MOGE IK U VRIENDELIJK VERZOEKEN DE CONTRIBUTIE OVER HET LOPENDE BONDSJAAR 1968-1969 ZO SPOEDIG MOGELIJK TE WILLEN VOLDOEN.**

**Ten slotte wil ik u er nogmaals op wijzen, dat alle betalingen, dus zowel contributie als inschrijfgelden en kaarten moeten geschieden op de postgirorekening van de penningmeester.**

**Alleen aanmeldingen voor wedstrijden moeten worden gericht aan de wedstrijdleader.**

**H. B. SARINK**

### **I.C.C.F.-insigne:**

De I.C.C.F. heeft onlangs een I.C.C.F.-insigne uitgegeven. Het stelt onze aarde voor met daarop een schaakbord. Op het schaakbord een "wimpel" met de letters I.C.C.F., terwijl om het geheel op een band nog eens de betekenis van deze letters voluit staat. Het bestuur heeft op enige tientallen speldjes beslag kunnen leggen. Zij, die erin geïnteresseerd zijn, kunnen deze bestellen bij de penningmeester door storting van f 2,50 (inclusief portokosten). Vooral voor verzamelaars van schaakmotieven lijkt ons dit wel iets.

### **Telefoonnummers:**

Niet alleen het telefoonnummer van onze voorzitter is gewijzigd, maar ook die van onze Haarlemse bestuursleden, de heren Mostert en Sarink. Voor deze telefoonnummers moet een 2 (twee) geplaatst worden.

#### **Nederland - Denemarken**

Bord 30: Boer - Pedersen 1-0

#### **Nederland - Zweden**

Bord 17: Bakker - Österlöf  $\frac{1}{2}$ - $\frac{1}{2}$

Stand: N.B.C. - Zweden  $\frac{1}{2}$ - $1\frac{1}{2}$

Bord 19: Olsson (Zw.) 1TO tegen Hajee

#### **Nederland - Oostenrijk**

Onlangs is aan 32 bordes een interland begonnen tegen Oostenrijk. Hieraan nemen uitsluitend 2de klassers deel (behalve bord 1, hier spelen Van de Tak voor ons land en Spitzenberger voor Oostenrijk!!). De Oostenrijkers gaven echter 35 man op, zodat er nu nog drie plaatsen vrij zijn. Wie nog?

### **Onbestelbaar retour ontvangen**

Zonder nader adres kregen wij terug post gericht aan:

Drs. A. Dudman, Lekdijk 76, Ameide.

J. Deneken, Hopstraat 6, Hedel.

H. Steinman, W. de Zwijgerstraat 42, Eindhoven.

Wie kan ons de juiste adressen geven?

### **Uitslagen**

- JF I : 6. De Jong-Hartog 1-0 (TO). 7. Sanders-IJdo 0-1. 8. Sanders-Moerman 1-0. 9. Helmond-Van Kortenhof 1-0. 10. De Jong-De Metz 1-0.
- M 9 : 16. Brouwn-Spieringshoek 1-0. 17. Brouwn-Notten 1-0. 18. Brouwn-Van Halderen 1-0. 19. Van den Bosch-Van Halderen 1-0. 20. Schellingerhout-Brouwn  $\frac{1}{2}$ - $\frac{1}{2}$ .
- M 10 : 11. Roosendaal-Brouwn 0-1.
- M 11 : 6. Molenbroek-Etmans 1-0. 7. Spieringshoek-Pannekoek 0-1. 8. Molenbroek-Den Herder 1-0. 9. Pannekoek-De Waal 0-1. 10. De Waal-Molenbroek 1-0.
- M 12 : 1. Costerveld-Roelfsema  $\frac{1}{2}$ - $\frac{1}{2}$ . 2. Schellingerhout-Van Doremalen 1-0. 3. Van Doremalen-Roelfsema 1-0.
- H 2 : 21. Hartog-Van Spijk 0-1 (TO).
- H 8 : 21. Postmus-Van Meel  $\frac{1}{2}$ - $\frac{1}{2}$ .
- H 11 : 18. Van de Lei-Jongman 0-1. 19. Van de Lei-Huyboom 1-0. 20. Jongman-Van Spijk 1-0.
- H 12 : 10. Van Daltsen-Hajee 1-0. 11. Hajee-Beishuizen 0-1.

- H 13 : 13. Van de Linden-Münningshof 1-0. 14. Münningshof-Van de Doef 1-0. 15. Sep-Lemmens 0-1. 16. Rooyakkers-Van de Linden 0-1. 17. Van de Linden-Sep  $1/2-1/2$ . Rooyakkers 1 TO tegen Van de Linden.
- H 14 : 2. Van de Vaart-Jongman 0-1. 3. Sep-Jongman 0-1. 4. Van de Vaart-Bakker  $1/2-1/2$
- H 15 : 5. Erwich-Van de Horst 1-0. 6. Bakker-Engel  $1/2-1/2$ . 7. Engel-Erwich  $1/2-1/2$ . 8. Bakker-Sep 0-1. 9. Sep-Engel  $1/2-1/2$ .
- H 16 : 1. Van de Lei-Beishuizen 0-1.
- I 17 : 16. Veldheer-Van Mullem  $1/2-1/2$ .
- I 19 : 15. Simond-Veldheer 1-0. 16. Jongman-Dudman 1-0 (TO).
- I 20 : 3. Hoeffelman-Suydendorp 1-0. 4. Hoeffelman-Andriessen 1-0. 5. Mengels-Hoeffelman 0-1. 6. Van de Plassche-Mengels 1-0.
- I 21 : 15. Hoitsma-Van de Plas 1-0. 16. Schoemaker-Van de Plas 0-1.
- I 22 : 4. Bierenbroodspot-Hazebroek  $1/2-1/2$ .
- I 24 : 1. Beishuizen-Wildenburg  $1/2-1/2$ .
- I 25 : 1. Van Ooyen-Buurstra 0-1.
- II 24 : 15. Munting-Lonis 1-0.
- II 26 : 18. Zweers-Spanjer  $1/2-1/2$ . 19. Spanjer-Juch  $1/2-1/2$ .
- II 27 : 20. Sostman-Van Houcke 1-0.
- II 29 : 19. Buurstra-Kroon 1-0. 20. IJdema-Buurstra 0-1.
- II 31 : 14. 't Mannetje-Hovers 1-0. 15. Hovers-Buurstra  $1/2-1/2$ . 16. 't Mannetje-Kagie 1-0. 17. Blakmoor-Hovers 1-0.
- II 33 : 12. Munting-Dijkhuis 1-0. 13. Dijkhuis-Brouwers 0-1.
- II 34 : 9. Jacobson-Zweers 0-1. 10. Lensen-Jacobson 1-0.
- II 35 : 9. Schutte-Lier 1-0. 10. ten Rouwelaer-Schutte 1-0. 11. Stol-Schutte 0-1.
- II 36 : 11. Ju-Ruesink 0-1 (art. 14). 12. Wolters-Ruesink 0-1.
- II 37 : 7. Nusink-Koevoets 1-0 (rect.). 15. Koevoets-Van Gemeren 1-0. 16. Kroon-Hermans 1-0. 17. Hermans-IJdema 0-1. 18. Kroon-Van Gemeren 1-0. 19. IJdema-Van Gemeren 1-0. 20. Van Gemeren-Hermans 1-0.
- II 38 : 15. IJdema-Gielen 1-0. 16. Ruesink-Diepstraten 0-1. 17. Briggeman-IJdema 0-1.
- II 39 : 7. Van de Kley-Hilberink 0-1. 8. Elich-Van Houcke 0-1. 9. Lombaers-Van de Kley 0-1. 10. Knegt-Elich 0-1.
- II 40 : 1. Van de Zweep-Van Osch 1-0. 2. Van de Kley-Posthumus 0-1. 3. Van Osch-Van de Kley 0-1.
- II 37 : nagekomen 13. Van Gemeren-Nusink 0-1. 14. Hermans-Nusink 0-1.
- BT 67/2 : 1. Hartog-Dekker 0-1 (TO). 2. Luiken-Hartog 1-0 (TO). 3. Luiken-Fitié 0-1. 4. Hartog-Fitié 0-1 (TO). 5. Van Spijk-Hartog 1-0 (TO).
- BT 67/3 : 5. Van Daltsen-Lodewijk 1-0.
- BT 67/4 : 4. Van Maare-Van 't Riet 0-1. 5. Van Maare-Beishuizen  $1/2-1/2$ .
- BT 67/5 : 5. Bregten-Hartog 1-0 (TO) 6. Hartog-Kuypers 0-1 (TO). 7. Kuypers-Hartog 1-0 (TO). 8. Hartog-Van Spijk 0-1 (TO). 9. Van Spijk-Hartog 1-0 (TO).
- BV 68/1 : 8. Wortel-Roosendaal 0-1.
- BV 68/2 : 4. Riermersma-Roosendaal 0-1.
- BV 68/3 : 6. De Visser-Buurstra  $1/2-1/2$ . 7. De Visser-Van Egdome  $1/2-1/2$ . 8. 't Mannetje-De Visser 0-1. 9. Van Egdome-Buurstra  $1/2-1/2$ . 10. Buurstra-'t Mannetje 1-0.
- BV 68/4 : 8. Hagedoorn-Linders  $1/2-1/2$ . 9. Sanders-Hagedoorn 0-1.

- BV 68/5 : 7. Hagedoorn-Van Treffelen 1-0. 8. Hagedoorn-Van Kortenhof 1-0.  
 BV 68/7 : 4. IJdo-Timmerman 0-1. Mevr. Ritzema 1 TO tegen Kreeft.  
 BV 68/8 : 4. Ripoll Cardell-Zweers 1-0.  
 BV 68/10: 7. Harthoorn-Reitsma 0-1.  
 BV 68/11: 4. Compagnie-Rosing 0-1. 5. De Jong-Besemer 1-0. Compagnie 1 TO tegen De Jong en Rosing 1 TO tegen De Jong.  
 BV 68/12: 2. Brekelmans-Reitsma 1-0.  
 BV 68/13: 3. Van Ooyen-De Visser  $1/2-1/2$ . 4. Van Ooyen-Verhoog 1-0. 5. Hajee-Van Coyen 0-1. 6. Verhoog-De Visser 0-1. 7. De Visser-Juch 1-0.  
 BV 68/14: 2. Koppenol-Engel 0-1. 3. Engel-Van Asch 1-0.  
 BV 68/15: 3. Jongman-Blankenspoor 0-1. 4. Van 't Riet-Jongman 0-1. 5. Van 't Riet-Blankenspoor 0-1. 6. Jongman-Wisselaar 1-0.  
 BV 68/17: Van Spijk 1 TO tegen De Jong.  
 BV 68/18: 1. Briggeman-in 't Hout 0-1.  
 BV 68/20: 1. Van Vliet-Van Spijk 0-1 (TO).  
 LV M 1 : Van Dalfsen-Slagt 0-1.  
 LV M 2 : Riermersma-Nivard 0-1. Nivard-Riermersma  $1/2-1/2$ . Vermeer-Nivard  $1/2-1/2$ . Nivard-Vermeer  $1/2-1/2$ . Den Hamer-Nivard 0-1.

#### Vakanties:

- Zwetsloot (JF I) van 9/7-30/7.  
 Moerman (JF I en BT 67/1) van 7/7-3/8.  
 De Jong (JF I en alle bekersgroepen) van 13/7-27/7 (buitengewoon verlof).  
 Schellingerhout (M 12) van 2/4-14/4.  
 Leeners (M 10 en M 12) van 25/4-18/5.  
 Van den Bosch (M 9) van 27/6-19/7.  
 Molenbroek (M 11) van 7/6-1/7).  
 Oosterhoff (H 16) van 26/6-20/7.  
 't Mannetje (alle groepen) van 1/1-31/7.  
 Koevoets (II 37) voor onbepaalde tijd ziekteverlof.  
 Ruesink (II 36 en II 38) van 3/7-30/7.  
 Posthumus (II 40) van 26/7-9/8.  
 't Mannetje jr. (BV 68/3) van 3/7-27/7.

#### MUTATIES LEDENLIJST per 21-7-69

##### Nieuwe leden

- J. J. J. van der Aa, Van Speykstraat 116-I, 's-Gravenhage.  
 H. van Broekhoven, Esdoornstraat 18, Bergen op Zoom.  
 G. K. Bronts, Obrechtstraat 448, 's-Gravenhage (ten onrechte afgevoerd)  
 P. Dijkman, Overijsselsestraat 91-B, Rotterdam-25.  
 H. A. L. van Nek, A. van Broekweg 18, Zaandam.  
 G. Saraber jr., Middenweg 84, Den Helder.  
 B. W. van Stek, Homerusstraat 71, Rotterdam-24.  
 J. Swüste, Neerstraat 23, Roermond.  
 F. L. van Vugt, Piet Heinstraat 27, Eindhoven.  
 R. v. d. Weck, Petrearcasstraat 50, Rotterdam-24.  
 H. v. d. Wijk, Compagnonstraat 18, Heerenveen.  
 F. Donkers, flat Koningsplein 108-A, Maastricht.  
 B. J. van Dijk, Eemstraat 143, Den Helder.  
 J. P. van Leeuwen, Bisonstraat 19, Bussum.  
 M. H. J. de Wit, Dr. Schaepmanlaan 44, Waalwijk.

### **Afvoeren/bedankt**

H. H. van der Hoff, Douzastraat 17, 's-Gravenhage (overleden).  
W. F. Andriessen, Treubstraat 30, Wageningen.  
E. Oosterbroek, Lange Wal 16-III, Arnhem.  
A. de Jong, G. S. van Ruwiellaan 116, Breukelen.  
C. J. Linders, Ereprijsstraat 10, Assen.  
per 1-9-69:  
G. H. Richter, Baarn.  
J. G. J. Ros, Hilversum.  
P. J. van Buren, Bergselaan 523, Rotterdam-11.  
D. W. van de Klis jr., 2e Const. Huygensstraat 51-II, Amsterdam-W.  
H. Vegter, Meidoornstraat, Havelte.

### **Adreswijzigingen/correcties**

L. Beyen, Delft moet zijn: Van der Brugghenstraat 18, Delft.  
K. van Giffen van Amersfoort naar Leeuwarden, Hoodollen 101.  
M. A. C. Koevoets van Eindhoven, Celsiusplein 1 naar Eindhoven, Maria Stuartstraat 12.  
P. v. d. Linden van Zwijndrecht, Perkstraat 152, naar Zwijndrecht, Griend 10.  
H. J. Meesters, van Costvoorne, Gijzenhoekweg 23, naar Oostvoorne, Molenweg 36.  
D. Moerman, van Groningen, P. Driessenstraat 46a naar Groningen, Noorderhaven ZZ 42-A.  
B. Raemdonck van Roosendaal, Dr. Lemmenstraat 2 naar Roosendaal, Laan van Brabant 52.  
M. G. Weber, van Haarlem, Nwe Kruisstraat 8 naar IJmuiden, Kruisberglaan 141.  
P. J. N. Wisse, van Leiden, Dahliastraat 15a naar Leiden, Tasmanstraat t/o 58.  
H. W. G. Engel, van Roermond, Hendriklaan 22 naar Roermond, Kap. Sarsstraat 93  
J. H. van Geldrop, van Eindhoven, Pisanostraat 88 naar Eindhoven, Koning Arthurlaan 132.  
Reitsma, Oude Delft moet zijn E. H. Reitsma, Oude Delft 81, Delft.  
J. H. Verleur, van Hengelo naar Heemstede, Zomerlaan 30.

### **ONZE OPENINGEN-RUBRIEK GRÜNFELD-INDISCH**

Ondanks smadelijke nederlagen, die er van tijd tot tijd mee geleden worden, blijft de Smyslov-opstelling in de Grünfeld-Indische ruilvariant zich nog steeds in de belangstelling van theoretici en practici verheugen.

1. d4, Pf6, 2. c4, g6, 3. Pc3, d5, 4. cd5:, Pd5:, 5. e4 Pc3:, 6. bc3:, c5, 7. Lc4, Lg7, 8. Pge2, 0-0, 9. 0-0, Pc6, 10. Le3, Dc7, 11. Tc1, Td8 (Tegen het ook wel gespeelde 11. .. b6 beveelt Boleslavsky in zijn nieuwe boek "Köningsindisch bis Grünfeld-Indisch" 12. Lf4, e5, 13. Lg3 aan) zie diag. 1. 1) 12. De1, bekend uit de partij Spassky-Fischer, Santa Monica 1966. In de partij Heilemann-Perfors uit de recente correspondentielandenwedstrijd West-Duitsland-Nederland, probeerde zwart na 12. .. e6, 13. f4, Pa5 14. Ld3, f5 15. Td1,, b6 16. Df2, cd4: 17. Ld4:, Ld4: 18. cd4:, Lb7 19. Pg3 (tot zover Spassky-Fischer) het zwarte spel door 19. .. Tac8 (een aanbeveling van O'Kelly) te versterken. Met 20. d5!?, fe4: 21. Pe4:, Ld5: 22. Pf6†, Kg7 23. Dh4, Df7 24. Ph7:!, Th8 25. f5! verschaftte wit zich echter een enorme aanval, die na 25. .. ef5: 26. Lf5:!, Tc4(?) 27. Dg3!, Thd8, 28. Ld3, De6 29. Pf6 zwart tot opgeven noopte. Volgens Boleslavsky speelt zwart het beste 16. .. fe4: 17. Le4:, Lb7 "met kansen voor beide partijen".



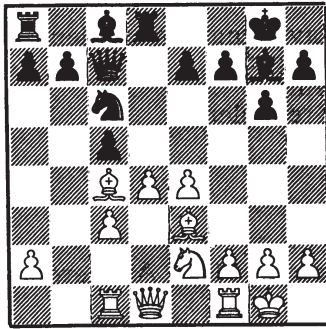

diagram 1

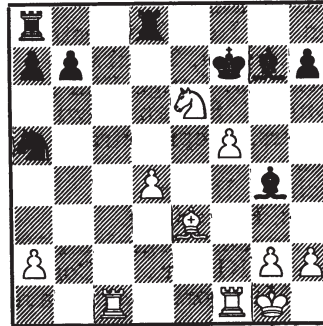

diagram 2

Eveneens in aanmerking komt 12. ...Da5, b.v. 13. Td1, cd4: 14. cd4:, De1: 15. Tf1:, b6 met ongeveer gelijke kansen (Gheorghiu-Zuckerman, Harrachov 1967)

2) 12. f4 is wel de meest gespeelde zet. De kritieke variant verloopt aldus: 12. ...Lg4 13. f5, gf5:, 14. Lf7:†!?, Kf7: (De weigering 14. ...Kh8 is door de Belgische correspondentieschaker Clement weerlegd: 15. ef5:, cd4: 16. cd4: Le2: 17. De2:, Ld4: 18. Ld4:†, Td4: 19. Dh5, De5 20. Lg6!, Dg7 21. Tf3, Tad8 22. Th3, Td2 23. f6!, ef6: 24. Dh7:† etc.) 15. Db3†, e6 16. Pf4, Dd7 (De "Losbladige" heeft hier destijds 16. ...Te8 gesuggerend, maar dit werd onlangs door Heemsoth met 17. Pe6:! weerlegd) 17. ef5:, Pa5! 18. De6:†, De6: 19. Pe6:, cd4: 20. cd4: (De Oostenrijkse correspondentiespeler Gragger heeft aangegeven, dat zwart na 20. Pd8:†, Td8: 21. cd4:, Pc6 niets te vrezen heeft) zie diagram 2.

20. ...Pc6!?! (De "Losbladige"4' heeft hier 20. ...Td7 en 20. ...Tdc8 voorgesteld. Heemsoth geeft op 20. ...Td7 echter als weerlegging 21. Tf2, Kg8 22. h3, Lh5 23. f6!, Lf8 24. Tf5 en wit wint. Boleslavsky heeft de aanbeveling 20. ...Tdc8 overgenomen en geeft hierop 21. Pg5†, Kg8 22. Tc8:†, Tc8: 23. f6, Lh6 24. f7†, Kg7 25. d5, Kg6 met voordeel voor zwart. Volgens dr. Müller-Using leidt 20. ...Tdc8 slechts tot een onduidelijk eindspel na 21. Tce1!, Tc2 22. h3, Le2 23. Tf2, Ld3 24. Tc2:, Lc2: 25. Tc1, Tc8 26. Ld2, b6 27. La5: en zwart kan althans niet meer winnen. De "Losbladige" wilde na 21. Tce1 met 21. ...Kg8 voortzetten; 22. h3, Lh5 23. f6, Lf8 24. Pf8:, Tf8: 25. Tf5, Lg6 26. Ta5:, Tf6: betekent dan weliswaar pionwinst, maar of wit het eindspel winnen zal, is de vraag) 21. h3, Le2 22. Tf2, La6 23. Pg5†, Kg8 24. f6, Lh6 25. f7†?, Kh8 en zwart won (Nicolai-dr. Müller-Using, Finale 10e Westduitse correspondentieschaakkampioenschap). Heemsoth geeft als sterker aan 25. Tc5!, waarop zwart na 25. ...Pd4: 26. f7†, Kh8 27. f8D†, Lf8: 28. Pf7†, Kg8 29. Tg5†, Lg7 30. Ph6† met remise tevreden moet zijn.

I.p.v. 12. ...Lg4 is 12. ...Pa5 13. Ld3, f5 14. ef5:, Lf5: 15. Lf5:, gf5: 16. Pg3, e6 17. Ph5 waarschijnlijk wat gevaarlijk voor zwart. In Ivkov-Bertok, 1966, werd 17. ...Pc6 winnend met 18. Db3 beantwoord en de aanbeveling 17. ...Pc4 ontzenuwt Boleslavsky met 18. Tf3, Kh8 19. Lf2 en "wit heeft het beste spel daar de zwarte koning onzeker staat".

Een nog niet voldoende onderzocht idee is 12. ...e6 (door ondergetekende reeds in 1963 in "Schach-Echo" voorgesteld) om f7-f5 te laten volgen. De bekende partij Geller-Smyslov, match 1965, is in deze niet maatgevend, omdat zwart na 13. Kh1 met 13. ...b6? voortzette i.p.v. met 13. ...Pa5 14. Ld3, f5. Interessant is het kordate (12. ...e6) 13. f5!?, ef5: 14. Lg5, Tf8 15. ef5:, Lf5: 16. Pg3 (Antoshin-Haag, 1966).

In ieder geval een variant, waarin nogal wat onduidelijkheden sluimeren. Ideaal dus voor correspondentieschaak!

A. C. VAN DER TAK

Nederland - West-Duitsland  
(1967/68)  
(BORD 25)

Wit: R. F. Vulsma (Ned.)  
Zwart: Ernst Walther (W.-Dld.)

SCHOTS

- |           |        |
|-----------|--------|
| 1. e2-e4  | e7-e5  |
| 2. Pg1-f3 | Pb8-c6 |
| 3. d2-d4  | e5xd4  |
| 4. Pg3xd4 |        |

In de eerste correspondentiepartij, die de witspeler van zijn leven speelt, kiest hij een niet te ambitieuze opening.

- |            |        |
|------------|--------|
| 4. ..      | Lf8-c5 |
| 5. Pd4-b3  | Lc5-b6 |
| 6. a2-a4   | Dd8-f6 |
| 7. Dd1-e2  | a7-a6  |
| 8. Pb1-c3  | Pg8-e7 |
| 9. Pc3-d5  | Pe7xd5 |
| 10. e4xd5† | Pc6-e7 |
| 11. a4-a5  | Lb6-a7 |
| 12. h2-h4  |        |

Tot zover - zij het met enige zetverwisseling - gelijk aan de partij Padevsky - Reshevsky, Tel Aviv, 1964.

Reshevsky vervolgde hier met 12. ..h6, waarna 13. Lg5 faalt wegens de ruil op f2.

- |             |         |
|-------------|---------|
| 12. ..      | d7-d6   |
| 13. Ta1-a4! | 0-0     |
| 14. Ta4-f4! | Pe7-f5  |
| 15. g2-g4   | Lc8-d7  |
| 16. Ke1-d1  | Ta8-e8  |
| 17. De2-d2  | La7-e3  |
| 18. f2xe3   | Pf5xe3† |
| 19. Dd2xe3  | Ld7xg4† |
| 20. Kd1-d2  | Te8xe3  |
| 21. Tf4xf6  | Te3xb3  |
| 22. Tf6-f4  |         |

Het eenvoudiger 22. cb3! lijkt achteraf doeltreffender.

- |             |        |
|-------------|--------|
| 22. ..      | Tb3-g3 |
| 23. Kd2-e1? |        |

Een lelijke fout; eerst had c4 gespeeld moeten worden.

- |             |         |
|-------------|---------|
| 23. ..      | Lg4-f3! |
| 24. Th1-h2  | Lf3xd5  |
| 25. Th2-e2  | Tg3-g6  |
| 26. Te2-e7  | Tg6-e6† |
| 27. Te7xe6  | f7xe6   |
| 28. Tf4xf8† | Kg8xf8  |

Het lijkt er op, dat de stand nu - en lange tijd hierna - in evenwicht is.

- |            |       |
|------------|-------|
| 29. b2-b4  | c7-c6 |
| 30. Lc1-e3 |       |

Als men afziet van de vele huisanalyses, was dit de eerste maal, dat wit een raadsheer aanraakte! Het zal zelden gebeuren, dat dit eerst op de 30ste zet aan de orde is!

- |            |        |
|------------|--------|
| 30. ..     | Ld5-f3 |
| 31. Lf1-d3 | g7-g6  |
| 32. c2-c3  | Lf3-g4 |
| 33. Ke1-f2 | Lg4-f5 |
| 34. Ld3-e2 | Kf8-f7 |
| 35. Le3-g5 | e6-e5  |
| 36. Kf2-e3 | Kf7-e6 |

Zwarts vesting is onneembaar!

- |            |        |
|------------|--------|
| 37. Le2-f3 | h7-h5  |
| 38. Ke3-d2 | d6-d5  |
| 39. Lg5-e3 | Lf5-h3 |
| 40. Lf3-e2 | Lh3-g2 |
| 41. Le2-d3 | e5-e4  |

Hier bood zwart remise aan; wit voorvoelde echter, dat zwart wellicht op het punt stond om een verkeerde afwikkeling te kiezen en weigerde het halve punt.

- |             |        |
|-------------|--------|
| 42. Ld3-e2  | Ke6-e5 |
| 43. Le3-b6  | Ke5-f4 |
| 44. Lb6-c7† | Kf4-f5 |
| 45. Lc7-d8  | Kf5-f4 |
| 46. Ld8-g5† | Kf4-g3 |

De zwarte koning dwaalt af!

- |            |        |
|------------|--------|
| 47. Kd2-e3 | Lg2-f3 |
| 48. Le2-f1 | Lf3-g4 |
| 49. c3-c4! | Lg4-f5 |
| 50. c4xd5  | c6xd5  |

Van nu af is het definitief mis voor zwart.

- |             |        |
|-------------|--------|
| 51. b4-b5!  | Lg5-c8 |
| 52. Lf1-e2  | Kg3-g2 |
| 53. b5-b6   | Kg2-g3 |
| 54. Le2-d1  | Lc8-d7 |
| 55. Ld1-b3  | Ld7-c6 |
| 56. Ke3-d4  | Kg3-g4 |
| 57. Lb3xd5! |        |

Zwart geeft op.

